

## ภาคผนวกที่ 1

สำเนาหนังสือเห็นชอบรายงานการวิเคราะห์ผลกระทบสิ่งแวดล้อม  
โครงการเหมืองแร่หินอุตสาหกรรมชนิดหินปูน  
เพื่ออุตสาหกรรมก่อสร้าง  
ประทานบัตรเลขที่ 25105/15717

## ภาคผนวกที่ 2

สำเนาประธานบัตรและบันทึกการต่ออายุประธานบัตร  
โครงการเหมืองแร่หินอุตสาหกรรมชนิดหินปูน  
เพื่ออุตสาหกรรมก่อสร้าง  
ประธานบัตรเลขที่ 25105/15717



## ประธานบัตร

ประธานบัตรที่.....๒๕๐๐๕/๑๕๗๑๓  
ประธานบัตรฉบับนี้ออกให้แก่.....ห้างหุ้นส่วนจำกัด สหชนสงอุทัยธานี อายุ.....ปี สัญชาติ.....ไทย  
อยู่บ้านเลขที่.....๒๒-๒๔ ตรอก/ซอย.....  
ถนน.....ท่าช้าง หมู่ที่.....ตำบล/แขวง.....อุทัยใหม่  
อำเภอ/เขต.....เมืองอุทัยธานี จังหวัด.....อุทัยธานี  
เพื่อให้ทำเหมือง (บนบก/ในทะเล).....บนบก  
ณ ตำบล.....หนองยาง อำเภอ.....หนองฉาง จังหวัด.....อุทัยธานี  
มีอายุ.....๑๐ ปี นับแต่วันที่.....๕ เดือน.....กุมภาพันธ์ พ.ศ. ๒๕๕๖  
และสิ้นอายุวันที่.....๓ เดือน.....กุมภาพันธ์ พ.ศ. ๒๕๕๖  
เป็นเนื้อที่.....๕๕ ไร่ งาน.....๓๑ ตารางวา

ภายในเขตที่กำหนดตามแผนที่แนบท้ายประทานบัตร โดยมีรายละเอียดที่กำหนดไว้ตามลำดับดังต่อไปนี้

- |  |                     |
|--|---------------------|
| (1) แผนที่แนบท้ายประทานบัตร  | แสดงไว้ในลำดับที่ 1 |
| (2) เงื่อนไขการอนุญาตประทานบัตร  | แสดงไว้ในลำดับที่ 2 |
| (3) แผนผังโครงการทำเหมือง  | แสดงไว้ในลำดับที่ 3 |
| (4) มาตรการป้องกันและแก้ไขผลกระทบสิ่งแวดล้อม   | แสดงไว้ในลำดับที่ 4 |
| (5) การชำระค่าธรรมเนียมเพื่อใช้เนื้อที่<br>ในการทำเหมืองประจำปี  | แสดงไว้ในลำดับที่ 5 |
| (6) การเพิ่มเติมชนิดของแร่ที่จะทำเหมือง<br>การเปลี่ยนแปลงวิธีการทำเหมือง<br>แผนผังโครงการทำเหมืองและเงื่อนไข | แสดงไว้ในลำดับที่ 6 |
| (7) บันทึกการต่ออายุประทานบัตร   | แสดงไว้ในลำดับที่ 7 |
| (8) บันทึกการโอนประทานบัตร   | แสดงไว้ในลำดับที่ 8 |
| (9) บันทึกการหยุดการทำเหมือง   | แสดงไว้ในลำดับที่ 9 |

แผนที่แนบท้ายประทานบัตรที่ ๒๕๑๐๕ / ๑๕๓๑๓

ลำดับ

คำขอที่ ๒ / ๒๕๕๕

ระวางที่ 4839 I

๑.581250 เมตร

น.1693800 เมตร

GN.

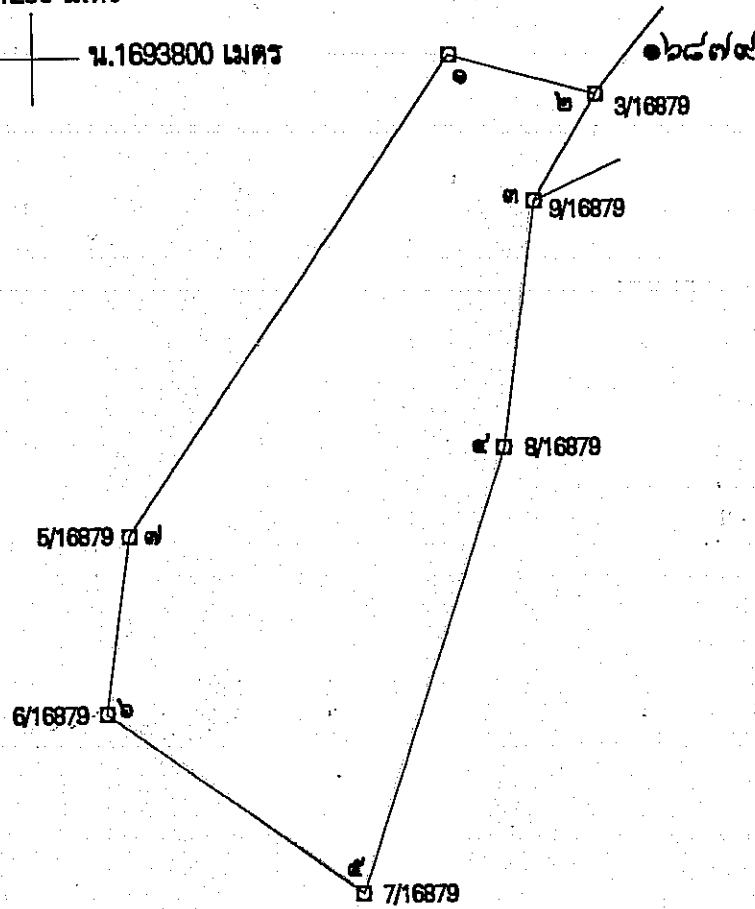

เนื้อที่ ๕๕ ไร่ งาน ๓๐ ตารางวา

มาตราส่วน ๑: ๕,๐๐๐

จากมุมหมายเลข ๑	ถึงมุมหมายเลข ๒	ทิศ ๑๐๕ องศา	๓๔	ลิบตา	ระยะ ๕๐	๘๗	วา
จากมุมหมายเลข ๒	ถึงมุมหมายเลข ๓	ทิศ ๒๑๐ องศา	๑๕	ลิบตา	ระยะ ๕๐	๒๓๒	วา
จากมุมหมายเลข ๓	ถึงมุมหมายเลข ๔	ทิศ ๑๘๗ องศา	๐๐	ลิบตา	ระยะ ๕๐	๒๓๒	วา
จากมุมหมายเลข ๔	ถึงมุมหมายเลข ๕	ทิศ ๑๘๗ องศา	๕๐	ลิบตา	ระยะ ๑๕๕	๑๕๐	วา
จากมุมหมายเลข ๕	ถึงมุมหมายเลข ๖	ทิศ ๓๐๕ องศา	๕๒	ลิบตา	ระยะ ๑๐๓	๕๓๘	วา





## เงื่อนไขในการออกประทานบัตร

ผู้ถือประทานบัตรต้องปฏิบัติตามเงื่อนไขในการออกประทานบัตรเกี่ยวกับเรื่องที่กำหนดไว้

ต่อไปนี้

ข้อ 1 ชนิดแร่ที่ทำเหมืองและวิธีการทำเหมือง

ชนิดแร่หินอุตสาหกรรมชนิดหินปูน (เพื่ออุตสาหกรรมก่อสร้าง) โดยวิธีเหมืองพาย

ข้อ 2 วันเปิดการทำเหมืองครั้งแรกหลังได้รับประทานบัตร

ต้องเปิดการทำเหมืองภายในเวลา 1 ปี นับตั้งแต่วันที่ได้รับประทานบัตร

ข้อ 3 การให้ความคุ้มครองแก่คนงานและความปลอดภัยแก่บุคคลภายนอกที่มีได้กำหนดไว้แล้ว

ในกฎกระทรวง

ต้องปฏิบัติตามมาตรการรักษาความปลอดภัยในเรื่องการรักษาความปลอดภัยในการทำเหมือง

และส่งเสริมสวัสดิภาพของคนงาน ตามข้อ 13 แห่งแผนผังโครงการทำเหมืองแร่ แนบท้ายประทานบัตรฉบับนี้

ข้อ 4 การจัดการกับขุม หลุม ปล่อย น้ำขุ่นข้นหรือมูลดินทราย ที่เกิดจากการทำเหมืองแร่และแต่งแร่

ต้องดำเนินการบำบัดสภาพพื้นที่ทำเหมืองแล้ว ตามมาตรการที่กำหนดไว้ในข้อ 12 แห่งแผนผัง

โครงการทำเหมืองแร่ แนบท้ายประทานบัตรฉบับนี้

## ข้อ 5 การปรับสภาพพื้นที่ที่เกิดจากการทำเหมืองแร่และแต่งแร่

ต้องดำเนินการปรับสภาพพื้นที่ที่เกิดจากการทำเหมืองแร่และการแต่งแร่ พร้อมควบคู่ไปกับ

การทำเหมือง โดยปฏิบัติตามมาตรการที่กำหนดไว้ในข้อ 12 แห่งแผนผังโครงการทำเหมืองแร่ แยกย้าย  
ประทานบัตรฉบับนี้

## ข้อ 6 มาตรการในการป้องกันและแก้ไขผลกระทบต่อสิ่งแวดล้อม

ต้องปฏิบัติตามเงื่อนไขและมาตรการป้องกันและแก้ไขผลกระทบต่อสิ่งแวดล้อมที่กำหนดไว้ใน

รายงานการวิเคราะห์ผลกระทบสิ่งแวดล้อม และปฏิบัติตามมาตรการป้องกันและแก้ไขผลกระทบต่อสิ่งแวดล้อม

ที่กำหนดโดยสำนักงานนโยบายและแผนทรัพยากรธรรมชาติและสิ่งแวดล้อม พร้อมทั้ง ปฏิบัติตามวิธีการทำเหมือง

และแผนการทำเหมืองตามที่กำหนดไว้ในข้อ 3 แห่งแผนผังโครงการทำเหมืองแร่ แยกย้ายประทานบัตรฉบับนี้

และเงื่อนไขเกี่ยวกับเรื่องดังต่อไปนี้ด้วย ถ้ามี

## ข้อ 7 การให้ผลประโยชน์พิเศษเพื่อประโยชน์แก่รัฐ

ต้องให้ผลประโยชน์พิเศษเพื่อประโยชน์แก่รัฐ ตามข้อตกลงการจ่ายผลประโยชน์พิเศษเพื่อ

ประโยชน์แก่รัฐ แยกย้ายประทานบัตรฉบับนี้

## ข้อ 8 การใช้ที่ดินในเขตเหมืองแร่

## ข้อ 9 การทำเหมืองใกล้ทางหลวงหรือทางน้ำสาธารณะ

ข้อ 10 การเข้าทำประโยชน์ในพื้นที่ป่าตามกฎหมายว่าด้วยป่าไม้

ผู้ถือประทานบัตรจะต้องได้รับอนุญาตให้แผ้วถางป่าก่อนทำเหมืองแร่

ข้อ 11 เงื่อนไขพิเศษสำหรับประทานบัตรทำเหมืองในทะเลตาม มาตรา 45 แห่งพระราชบัญญัติแร่

พ.ศ. 2510

## แผนผังโครงการทำเหมือง

ตามรายละเอียดแผนผังโครงการทำเหมืองแร่  
หินอุตสาหกรรมชนิดหินปูน (เพื่ออุตสาหกรรมก่อสร้าง)

โดยวิธีเหมืองทาบ

สำหรับคำขอประทานบัตรที่ 2/2545

หมายเลขหลักหมายเขตเหมืองแร่ที่ 25105

ของห้างหุ้นส่วนจำกัด สหะชนสงอุทัยธานี

ที่ตำบลหนองยาง อำเภอหนองฉาง จังหวัดอุทัยธานี

แนบท้ายประทานบัตรฉบับนี้

## มาตรการป้องกันและแก้ไขผลกระทบสิ่งแวดล้อม

ตามรายงานการวิเคราะห์ผลกระทบสิ่งแวดล้อมโครงการท่าเหมืองแร่

หินอุตสาหกรรมชนิดหินปูน (เพื่ออุตสาหกรรมก่อสร้าง)

สำหรับคำขอประทานบัตรที่ 2/2545

ของห้างหุ้นส่วนจำกัด สหชนสงอุทัยธานี

ที่ตำบลหนองยาง อำเภอหนองฉาง จังหวัดอุทัยธานี

และ

มาตรการป้องกันและแก้ไขผลกระทบสิ่งแวดล้อมที่กำหนดโดยสำนักงานนโยบายและแผนทรัพยากรธรรมชาติและสิ่งแวดล้อม

ตามหนังสือที่ ทส 1009/12367 ลงวันที่ 9 ธันวาคม 2547

แนบท้ายประทานบัตรฉบับนี้

7212511

**11**

[illegible]

การเพิ่มเติมชนิดของแร่ที่จะทำเหมือง การเปลี่ยนแปลงวิธีการทำเหมือง  
แผนผังโครงการทำเหมืองและเงื่อนไข

ข้อที่ 1

การเพิ่มเติมชนิดของแร่ อธิบดีอนุญาตให้เพิ่มเติมชนิดของแร่.....

.....ชั้นอีก.....ชนิด

ตั้งแต่วันที่.....เดือน.....พ.ศ.....เป็นต้นไป

อธิบดีกรมทรัพยากรธรณี

การเปลี่ยนแปลงวิธีการทำเหมือง อธิบดีอนุญาตให้เปลี่ยนแปลงวิธีการทำเหมืองจากวิธี.....

.....เป็น.....

ตั้งแต่วันที่.....เดือน.....พ.ศ.....เป็นต้นไป

อธิบดีกรมทรัพยากรธรณี

การเปลี่ยนแปลงแผนผังโครงการ อธิบดีอนุญาตให้เปลี่ยนแปลงแผนผังโครงการทำเหมืองตามแผนผัง  
โครงการทำเหมืองที่แนบท้ายประทานบัตรนี้ได้แก้ไขเพิ่มเติมและแสดงไว้ในลำดับที่ 3 ตั้งแต่วันที่.....

เดือน.....พ.ศ.....เป็นต้นไป

อธิบดีกรมทรัพยากรธรณี

การเปลี่ยนแปลงเงื่อนไข อธิบดีอนุญาตให้เปลี่ยนแปลงเงื่อนไขที่แสดงไว้ในลำดับที่ 2 ข้อ.....

.....เกี่ยวกับ.....

เป็นดังนี้.....

ตั้งแต่วันที่.....เดือน.....พ.ศ.....เป็นต้นไป

อธิบดีกรมทรัพยากรธรณี



บันทึกการต่ออายุประทานบัตร

ครั้งที่ 1 ประทานบัตรนี้ รัฐมนตรีอนุญาตให้ต่ออายุออกไปอีก.....ปี  
ตั้งแต่วันที่.....เดือน.....พ.ศ. ๒๕๕๒ ถึงวันที่ ๓ เดือน.....พ.ศ. ๒๕๕๓ รวมเป็น.....ปี

ครั้งที่ 2 ประทานบัตรนี้ รัฐมนตรีอนุญาตให้ต่ออายุออกไปอีก.....ปี  
ตั้งแต่วันที่.....เดือน.....พ.ศ. .... ถึงวันที่.....เดือน.....พ.ศ. .... รวมเป็น.....ปี

อธิบดีกรมทรัพยากรธรณี  
ผู้บันทึกการต่ออายุ

ครั้งที่ 3 ประทานบัตรนี้ รัฐมนตรีอนุญาตให้ต่ออายุออกไปอีก.....ปี  
ตั้งแต่วันที่.....เดือน.....พ.ศ. .... ถึงวันที่.....เดือน.....พ.ศ. .... รวมเป็น.....ปี

อธิบดีกรมทรัพยากรธรณี  
ผู้บันทึกการต่ออายุ

ครั้งที่ 4 ประทานบัตรนี้ รัฐมนตรีอนุญาตให้ต่ออายุออกไปอีก.....ปี  
ตั้งแต่วันที่.....เดือน.....พ.ศ. .... ถึงวันที่.....เดือน.....พ.ศ. .... รวมเป็น.....ปี

อธิบดีกรมทรัพยากรธรณี  
ผู้บันทึกการต่ออายุ

บันทึกการโอนประธานบัตร

ประธานบัตรนี้ รัฐมนตรีอนุญาตให้โอนจาก.....

ให้แก่.....

ตั้งแต่วันที่.....เดือน.....พ.ศ.....

อธิบดีกรมทรัพยากรธรณี

ผู้บันทึกการโอน

ประธานบัตรนี้ รัฐมนตรีอนุญาตให้โอนจาก.....

ให้แก่.....

ตั้งแต่วันที่.....เดือน.....พ.ศ.....

อธิบดีกรมทรัพยากรธรณี

ผู้บันทึกการโอน

ประธานบัตรนี้ รัฐมนตรีอนุญาตให้โอนจาก.....

ให้แก่.....

ตั้งแต่วันที่.....เดือน.....พ.ศ.....

อธิบดีกรมทรัพยากรธรณี

ผู้บันทึกการโอน

ประธานบัตรนี้ รัฐมนตรีอนุญาตให้โอนจาก.....

ให้แก่.....

ตั้งแต่วันที่.....เดือน.....พ.ศ.....

อธิบดีกรมทรัพยากรธรณี

ผู้บันทึกการโอน

## บันทึกการหยุดการทำงาน

ทรัพยากรธรณี	อนุญาตให้หยุดการทำงาน	
ครั้งที่ 1	ตั้งแต่วันที่.....เดือน.....	พ.ศ.....
	ตามใบอนุญาตที่.....	
ครั้งที่ 2	ตั้งแต่วันที่.....เดือน.....	พ.ศ.....
	ตามใบอนุญาตที่.....	
ครั้งที่ 3	ตั้งแต่วันที่.....เดือน.....	พ.ศ.....
	ตามใบอนุญาตที่.....	
ครั้งที่ 4	ตั้งแต่วันที่.....เดือน.....	พ.ศ.....
	ตามใบอนุญาตที่.....	
ครั้งที่ 5	ตั้งแต่วันที่.....เดือน.....	พ.ศ.....
	ตามใบอนุญาตที่.....	
ครั้งที่ 6	ตั้งแต่วันที่.....เดือน.....	พ.ศ.....
	ตามใบอนุญาตที่.....	
ครั้งที่ 7	ตั้งแต่วันที่.....เดือน.....	พ.ศ.....
	ตามใบอนุญาตที่.....	
ครั้งที่ 8	ตั้งแต่วันที่.....เดือน.....	พ.ศ.....
	ตามใบอนุญาตที่.....	
ครั้งที่ 9	ตั้งแต่วันที่.....เดือน.....	พ.ศ.....
	ตามใบอนุญาตที่.....	
ครั้งที่ 10	ตั้งแต่วันที่.....เดือน.....	พ.ศ.....
	ตามใบอนุญาตที่.....	
ครั้งที่ 11	ตั้งแต่วันที่.....เดือน.....	พ.ศ.....
	ตามใบอนุญาตที่.....	
ครั้งที่ 12	ตั้งแต่วันที่.....เดือน.....	พ.ศ.....
	ตามใบอนุญาตที่.....	

### ภาคผนวกที่ 3

ใบรายงานผลการตรวจวิเคราะห์จากห้องปฏิบัติการ

## ANALYSIS REPORT

**Customer Name** : บริษัท สหชนสงอุทัยธานี จำกัด  
**Address** : เลขที่ 22-24 ถนนท่าช้าง ตำบลอุทัยใหม่ อำเภอเมืองอุทัยธานี จังหวัดอุทัยธานี 61000  
**Project Name** : โครงการทำเหมืองแร่หินอุตสาหกรรมชนิดหินปูน เพื่ออุตสาหกรรมก่อสร้าง ประทานบัตรเลขที่ 25105/15717  
**Project Location** : ตำบลหนองยาง อำเภอหนองฉาง จังหวัดอุทัยธานี  
**Sampling Source** : Ambient Air Quality  
**Sampling Point** : บ้านร่องไม้แดง ตำบลเขาบางแกรก อำเภอหนองฉาง จังหวัดอุทัยธานี  
**GPS. Coordinate** : UTM (WGS84) 47P 0579522 E, 1693340 N  
**Sampling Date** : August 26-27, 2024  
**Sampling Time** : 11:35  
**Sampling Method** : U.S. EPA 40 CFR Part 50  
**Sampling By** : Mr.Assada Chaiyawong  
**Analyzed By** : Environment Research & Technology Co., Ltd.

**Quotation No.** : MR2024-00867  
**Analysis No.** : 2024-AE223  
**Received Date** : August 28, 2024  
**Analytical Date** : August 28-September 2, 2024  
**Report No.** : 2024-RAAR705  
**Report Date** : September 3, 2024

Parameter	Unit	Method of Analysis	Result	Standard <sup>1'</sup>
Total Suspended Particulate (TSP) 24 Hours Average	mg/m <sup>3</sup>	High-Volume, Gravimetric	0.046	0.330
Particulate Size Less Than 10 Micron (PM10) 24 Hours Average	mg/m <sup>3</sup>	PM10 Size Selective, High-Volume, Gravimetric	0.024	0.120

**Remark :** <sup>1'</sup> Notification of National Environmental Board, No.10, B.E.2538 (1995), published in the Royal Government Gazette No.112 Part 42D dated May 25, B.E.2538 (1995) and Notification No.24, B.E.2547 (2004), published in the Royal Government Gazette No.121 Special Part 104D dated September 22, B.E.2547 (2004), under the Enhancement and Conservation of National Environmental Quality Act B.E.2535 (1992).

Ncl. S

(Ms.Natnicha Sermmatiwong)  
Laboratory Reviewer



R

(Ms.Ramita Taengthai)  
Laboratory Supervisor

## ANALYSIS REPORT

**Customer Name** : บริษัท สหชนสงอุทัยธานี จำกัด  
**Address** : เลขที่ 22-24 ถนนท่าช้าง ตำบลอุทัยใหม่ อำเภอเมืองอุทัยธานี จังหวัดอุทัยธานี 61000  
**Project Name** : โครงการทำเหมืองแร่หินอุตสาหกรรมชนิดหินปูน เพื่ออุตสาหกรรมก่อสร้าง ประทานบัตรเลขที่ 25105/15717  
**Project Location** : ตำบลหนองยาง อำเภอหนองฉาง จังหวัดอุทัยธานี  
**Sampling Source** : Ambient Air Quality  
**Sampling Point** : วัดใหม่เขาปูน ตำบลหนองยาง อำเภอหนองฉาง จังหวัดอุทัยธานี  
**GPS. Coordinate** : UTM (WGS84) 47P 0581276 E, 1694230 N  
**Sampling Date** : August 26-27, 2024  
**Sampling Time** : 10:30  
**Sampling Method** : U.S. EPA 40 CFR Part 50  
**Sampling By** : Mr.Assada Chaiyawong  
**Analyzed By** : Environment Research & Technology Co., Ltd.

**Quotation No.** : MR2024-00867  
**Analysis No.** : 2024-AE223  
**Received Date** : August 28, 2024  
**Analytical Date** : August 28-September 2, 2024  
**Report No.** : 2024-RAAR707  
**Report Date** : September 3, 2024

Parameter	Unit	Method of Analysis	Result	Standard <sup>1'</sup>
Total Suspended Particulate (TSP) 24 Hours Average	mg/m <sup>3</sup>	High-Volume, Gravimetric	0.032	0.330
Particulate Size Less Than 10 Micron (PM10) 24 Hours Average	mg/m <sup>3</sup>	PM10 Size Selective, High-Volume, Gravimetric	0.015	0.120

**Remark :** <sup>1'</sup> Notification of National Environmental Board, No.10, B.E.2538 (1995), published in the Royal Government Gazette No.112 Part 42D dated May 25, B.E.2538 (1995) and Notification No.24, B.E.2547 (2004), published in the Royal Government Gazette No.121 Special Part 104D dated September 22, B.E.2547 (2004), under the Enhancement and Conservation of National Environmental Quality Act B.E.2535 (1992).

Nat. S.  
(Ms.Natnicha Sermmatiwong)  
Laboratory Reviewer



(Ms.Ramita Taengthai)  
Laboratory Supervisor



## ANALYSIS REPORT

**Customer Name** : บริษัท สหชนสงอุทัยธานี จำกัด  
**Address** : เลขที่ 22-24 ถนนท่าช้าง ตำบลอุทัยใหม่ อำเภอเมืองอุทัยธานี จังหวัดอุทัยธานี 61000  
**Project Name** : โครงการทำเหมืองแร่หินอุตสาหกรรมชนิดหินปูน เพื่ออุตสาหกรรมก่อสร้าง ประทานบัตรเลขที่ 25105/15717  
**Project Location** : ตำบลหนองยาง อำเภอหนองฉาง จังหวัดอุทัยธานี  
**Sampling Source** : Ambient Air Quality  
**Sampling Point** : บ้านกระซอนล่าง ตำบลเขมาบางแรกร อำเภอหนองฉาง จังหวัดอุทัยธานี  
**GPS. Coordinate** : UTM (WGS84) 47P 0580791 E, 1693920 N  
**Sampling Date** : August 26-27, 2024  
**Sampling Time** : 11:00  
**Sampling Method** : U.S. EPA 40 CFR Part 50  
**Sampling By** : Mr.Assada Chaiyawong  
**Analyzed By** : Environment Research & Technology Co., Ltd.

**Quotation No.** : MR2024-00867  
**Analysis No.** : 2024-AE223  
**Received Date** : August 28, 2024  
**Analytical Date** : August 28-September 2, 2024  
**Report No.** : 2024-RAAR709  
**Report Date** : September 3, 2024

Parameter	Unit	Method of Analysis	Result	Standard <sup>1'</sup>
Total Suspended Particulate (TSP) 24 Hours Average	mg/m <sup>3</sup>	High-Volume, Gravimetric	0.027	0.330
Particulate Size Less Than 10 Micron (PM10) 24 Hours Average	mg/m <sup>3</sup>	PM10 Size Selective, High-Volume, Gravimetric	0.013	0.120

**Remark :** <sup>1'</sup> Notification of National Environmental Board, No.10, B.E.2538 (1995), published in the Royal Government Gazette No.112 Part 42D dated May 25, B.E.2538 (1995) and Notification No.24, B.E.2547 (2004), published in the Royal Government Gazette No.121 Special Part 104D dated September 22, B.E.2547 (2004), under the Enhancement and Conservation of National Environmental Quality Act B.E.2535 (1992).

Ncl. S  
(Ms.Natnicha Sermmatiwong)  
Laboratory Reviewer



  
(Ms.Ramita Taengthai)  
Laboratory Supervisor

## ANALYSIS REPORT

<b>Customer Name</b>	: บริษัท สหชนสงอุทัยธานี จำกัด	<b>Quotation No.</b>	: MR2024-00867
<b>Address</b>	: เลขที่ 22-24 ถนนท่าช้าง ตำบลอุทัยใหม่ อำเภอเมืองอุทัยธานี จังหวัดอุทัยธานี 61000	<b>Analysis No.</b>	: 2024-AE223
<b>Project Name</b>	: โครงการทำเหมืองแร่หินอุตสาหกรรมชนิดหินปูน เพื่ออุตสาหกรรมก่อสร้าง ประทานบัตรเลขที่ 25105/15717	<b>Received Date</b>	: August 28, 2024
<b>Project Location</b>	: ตำบลหนองยาง อำเภอหนองฉาง จังหวัดอุทัยธานี	<b>Analytical Date</b>	: August 28-September 2, 2024
<b>Sampling Source</b>	: Ambient Air Quality	<b>Report No.</b>	: 2024-RAAR710
<b>Sampling Point</b>	: โรงโม่หินของโครงการ	<b>Report Date</b>	: September 3, 2024
<b>GPS. Coordinate</b>	: UTM (WGS84) 47P 0581226 E, 1693686 N		
<b>Sampling Date</b>	: August 26-27, 2024		
<b>Sampling Time</b>	: 09:40		
<b>Sampling Method</b>	: U.S. EPA 40 CFR Part 50		
<b>Sampling By</b>	: Mr.Assada Chaiyawong		
<b>Analyzed By</b>	: Environment Research & Technology Co., Ltd.		

Parameter	Unit	Method of Analysis	Result	Standard <sup>1'</sup>
Total Suspended Particulate (TSP) 24 Hours Average	mg/m <sup>3</sup>	High-Volume, Gravimetric	0.052	0.330
Particulate Size Less Than 10 Micron (PM10) 24 Hours Average	mg/m <sup>3</sup>	PM10 Size Selective, High-Volume, Gravimetric	0.028	0.120

**Remark :** <sup>1'</sup> Notification of National Environmental Board, No.10, B.E.2538 (1995), published in the Royal Government Gazette No.112 Part 42D dated May 25, B.E.2538 (1995) and Notification No.24, B.E.2547 (2004), published in the Royal Government Gazette No.121 Special Part 104D dated September 22, B.E.2547 (2004), under the Enhancement and Conservation of National Environmental Quality Act B.E.2535 (1992).

Nat. S  
(Ms.Natnicha Sermmatiwong)  
Laboratory Reviewer



(Ms.Ramita Taengthai)  
Laboratory Supervisor



## ANALYSIS REPORT

**Customer Name** : บริษัท สหชนสงอุทัยธานี จำกัด  
**Address** : เลขที่ 22-24 ถนนท่าช้าง ตำบลอุทัยใหม่ อำเภอเมืองอุทัยธานี จังหวัดอุทัยธานี 61000  
**Project Name** : โครงการทำเหมืองแร่หินอุตสาหกรรมชนิดหินปูน เพื่ออุตสาหกรรมก่อสร้าง ประทานบัตรเลขที่ 25105/15717  
**Project Location** : ตำบลหนองยาง อำเภอหนองฉาง จังหวัดอุทัยธานี  
**Sampling Source** : Opacity (Milling, Grinding or Crushing Stones)  
**Sampling Point** : โรงโม่ บด หรือย่อยหิน บริษัท สหชนสงอุทัยธานี จำกัด  
**Measured Date** : August 26, 2024  
**Measured Time** : 13:16-14:12  
**Measured Method** : -  
**Measured By** : Mr.Assada Chaiyawong  
**Analyzed By** : Environment Research & Technology Co., Ltd.  
**Measured Instrument** : Smoke Opacity Meter WAGER Model 6500 Serial Number 011384

**Quotation No.** : MR2024-00867  
**Analysis No.** : 2024-AE223-005 - 008  
**Report No.** : 2024-RAAR745  
**Report Date** : September 4, 2024

Item	Description	Unit	Result	Standard <sup>1'</sup>
1	บด ปากโม่ (Primary Crusher)	%	0.2	20
2	ตะแกรงสับคัดขนาดหิน	%	1.2	20
3	จุดถ่ายโอน (Transfer Point)	%	2.2	20
4	ปลายสายพานลำเลียง	%	1.1	20

Remark : <sup>1'</sup> มาตรฐานตามประกาศกระทรวงวิทยาศาสตร์ เทคโนโลยีและสิ่งแวดล้อม (พ.ศ.2540) เรื่อง กำหนดมาตรฐานควบคุมการปล่อยฝุ่นละออง จากโรงโม่ บด หรือย่อยหิน

Nat. S.  
(Ms.Natnicha Sermmatiwong)  
Laboratory Reviewer



amita  
(Ms.Ramita Taengthai)  
Laboratory Supervisor

แบบบันทึกผลการตรวจวัดค่าความทึบแสงของฝุ่นละอองด้วยเครื่องวัดค่าความทึบแสง

ชื่อสถานประกอบการ <div style="text-align: center;">บ. ระบบสิ่งแวดล้อม</div>			
ชื่อผู้ได้รับใบอนุญาตประกอบกิจการ เลขที่ทะเบียนใบอนุญาต <div style="text-align: center;">0615560000242</div>			
สถานที่ตั้ง <div style="text-align: center;">ต. เมืองหลวง อ. เมืองหลวง ร. กรุงเทพมหานคร</div>			
โทรศัพท์ 056511829 / 0818867567 โทรสาร			
ประเภทของสถานประกอบการ <input checked="" type="checkbox"/> โรงไม้ บด หรือย่อยหิน <input type="checkbox"/> โรงงานผลิตปูนขาว <input type="checkbox"/> โรงแต่งแร่ <input type="checkbox"/> ทำเรือนถ้าย..... <input type="checkbox"/> อื่นๆ .....			
ระยะเวลาดำเนินกระบวนการผลิต <input checked="" type="checkbox"/> กลางวัน เริ่มเวลา 7.30 น. ถึง 17.00 น. <input type="checkbox"/> กลางคืน เริ่มเวลา ..... น. ถึง ..... น.			
ความถี่ในการดำเนินการกระบวนการผลิต <input checked="" type="checkbox"/> ตลอดทั้งสัปดาห์ <input type="checkbox"/> ตลอด ๒๔ ชั่วโมง <input type="checkbox"/> หยุดวันเสาร์ / วันอาทิตย์ <input type="checkbox"/> .....			
พื้นที่ของสถานประกอบการทั้งหมด ไร่/ตารางเมตร			
สภาพแวดล้อมของสถานประกอบการ <div style="display: flex; justify-content: space-between;"> <div> <input type="checkbox"/> อยู่ห่างจากชุมชนประมาณ.....เมตร  <input type="checkbox"/> อยู่ห่างจากโรงเรียนประมาณ.....เมตร  <input type="checkbox"/> อยู่ห่างจากสถานที่ราชการประมาณ.....เมตร         </div> <div> <input type="checkbox"/> อยู่ห่างจากศาสนสถานประมาณ.....เมตร  <input type="checkbox"/> อยู่ห่างจากสถานพยาบาลประมาณ.....เมตร  <input type="checkbox"/> อยู่ห่างจาก.....ประมาณ.....เมตร         </div> </div>			
ข้อมูลสายการผลิต จำนวนสายการผลิตทั้งหมดที่อาจก่อให้เกิดปัญหาฝุ่นละออง.....สาย กำลังผลิตสูงสุดของสายการผลิตที่ ๑ 2000-2500 ตันวัน    กำลังผลิตสูงสุดของสายการผลิตที่ ๓ ..... ตันวัน กำลังผลิตสูงสุดของสายการผลิตที่ ๒ ..... ตันวัน    กำลังผลิตสูงสุดของสายการผลิตที่ ๔ ..... ตันวัน ระบบควบคุมฝุ่นละออง (ถ้ามี)			
สายการผลิตที่	ประเภทของระบบควบคุมฝุ่นละออง	ประสิทธิภาพ (ถ้ามี)	หมายเหตุ
๑			
๒			
๓			
๔			
รายละเอียดเพิ่มเติมอื่นๆ			





## ANALYSIS REPORT

**Customer Name** : บริษัท สหชนสงอุทัยธานี จำกัด  
**Address** : เลขที่ 22-24 ถนนท่าช้าง ตำบลอุทัยใหม่ อำเภอเมืองอุทัยธานี จังหวัดอุทัยธานี 61000  
**Project Name** : โครงการทำเหมืองแร่หินอุตสาหกรรมชนิดหินปูน เพื่ออุตสาหกรรมก่อสร้าง ประทานบัตรเลขที่ 25105/15717  
**Project Location** : ตำบลหนองยาง อำเภอหนองฉาง จังหวัดอุทัยธานี  
**Measured Source** : Ambient Noise  
**Measured Point** : บ้านร่องไม้แดง ตำบลเขาบางแกรก อำเภอหนองฉาง จังหวัดอุทัยธานี  
**GPS. Coordinate** : UTM (WGS84) 47P 0579545 E, 1593344 N  
**Measured Date** : August 26-27, 2024  
**Measured By** : Mr.Assada Chaiyawong  
**Analyzed By** : Environment Research & Technology Co., Ltd.  
**Measured Instrument** : Integrating Sound Level Meter Scarlet Tech Model ST-21D Serial Number 820452

**Quotation No.** : MR2024-00867  
**Analysis No.** : 2024-AE223-009  
**Report No.** : 2024-RAAR746  
**Report Date** : September 4, 2024

Interval Time	Noise Level, dB(A)		
	Leq	Lmax	L90
11:00-12:00	46.7	72.7	39.2
12:00-13:00	46.1	69.2	40.6
13:00-14:00	49.4	73.3	39.9
14:00-15:00	48.4	69.6	39.9
15:00-16:00	49.6	75.7	39.2
16:00-17:00	49.0	78.7	38.9
17:00-18:00	48.4	77.6	39.1
18:00-19:00	48.1	72.1	41.9
19:00-20:00	54.8	72.1	52.9
20:00-21:00	55.2	59.5	54.5
21:00-22:00	54.4	59.4	53.4
22:00-23:00	53.5	57.9	52.4
23:00-00:00	51.9	61.2	50.7
00:00-01:00	50.1	55.1	48.3
01:00-02:00	56.2	62.4	50.8
02:00-03:00	60.5	63.7	59.1
03:00-04:00	57.5	62.5	53.8
04:00-05:00	50.7	60.4	47.1
05:00-06:00	48.5	62.8	45.9
06:00-07:00	47.1	65.6	42.7
07:00-08:00	49.9	73.0	41.2
08:00-09:00	48.5	69.2	41.7
09:00-10:00	50.1	68.2	40.4
10:00-11:00	51.7	70.4	38.3
<b>24 Hours Measurement</b>	<b>52.9</b>	<b>78.7</b>	<b>50.1</b>
<b>Standard<sup>1)</sup></b>	<b>70</b>	<b>115</b>	-
<b>Ldn</b>	<b>61.0</b>	-	-

**Remark :** <sup>1)</sup> Notification of the Ministry of Natural Resources and Environment, date November 7, B.E.2548 (2005), published in the Royal Government Gazette No.122 Part 125D dated December 29, B.E.2548 (2005).

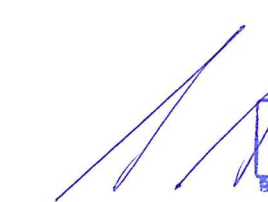
  
 (Ms. Supawan Suwannapa)  
 Laboratory Reviewer

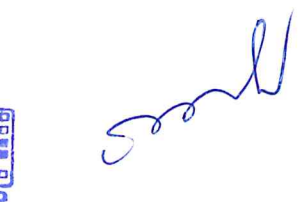
  
 (Ms. Thanida Bunrungrueang)  
 Laboratory Supervisor

## ANALYSIS REPORT

**Customer Name** : บริษัท สหชนสงอุทัยธานี จำกัด  
**Address** : เลขที่ 22-24 ถนนท่าช้าง ตำบลอุทัยใหม่ อำเภอเมืองอุทัยธานี จังหวัดอุทัยธานี 61000  
**Project Name** : โครงการทำเหมืองแร่หินอุตสาหกรรมชนิดหินปูน เพื่ออุตสาหกรรมก่อสร้าง ประทานบัตรเลขที่ 25105/15717  
**Project Location** : ตำบลหนองยาง อำเภอหนองฉาง จังหวัดอุทัยธานี  
**Measured Source** : Ambient Noise  
**Measured Point** : วัดใหม่เขาปูน ตำบลหนองยาง อำเภอหนองฉาง จังหวัดอุทัยธานี  
**GPS. Coordinate** : UTM (WGS84) 47P 0581312 E, 1694221 N  
**Measured Date** : August 26-27, 2024  
**Measured By** : Mr.Assada Chaipayong  
**Analyzed By** : Environment Research & Technology Co., Ltd.  
**Measured Instrument** : Integrating Sound Level Meter Scarlet Tech Model ST-21D Serial Number 820444

**Quotation No.** : MR2024-00867  
**Analysis No.** : 2024-AE223-010  
**Report No.** : 2024-RAAR747  
**Report Date** : September 4, 2024

Interval Time	Noise Level, dB(A)		
	Leq	Lmax	L90
10:00-11:00	53.9	86.1	45.1
11:00-12:00	51.5	81.6	44.3
12:00-13:00	51.7	76.1	44.1
13:00-14:00	52.4	81.8	44.0
14:00-15:00	51.2	81.0	44.2
15:00-16:00	50.9	72.8	44.6
16:00-17:00	49.1	80.9	43.8
17:00-18:00	50.4	77.6	44.2
18:00-19:00	48.2	75.5	43.3
19:00-20:00	51.2	65.2	46.7
20:00-21:00	49.1	63.6	47.8
21:00-22:00	47.7	55.2	46.9
22:00-23:00	48.1	58.9	46.3
23:00-00:00	47.4	61.5	45.2
00:00-01:00	46.1	52.6	44.7
01:00-02:00	46.0	51.9	45.0
02:00-03:00	46.3	53.3	44.8
03:00-04:00	46.1	61.5	43.9
04:00-05:00	45.5	58.5	43.8
05:00-06:00	48.1	74.8	45.0
06:00-07:00	54.0	80.0	46.7
07:00-08:00	53.8	79.4	46.7
08:00-09:00	52.9	76.9	45.5
09:00-10:00	51.8	68.0	44.7
<b>24 Hours Measurement</b>	<b>50.5</b>	<b>86.1</b>	<b>45.2</b>
<b>Standard<sup>1/</sup></b>	<b>70</b>	<b>115</b>	-
<b>Ldn</b>	<b>55.5</b>	-	-

**Remark :** <sup>1/</sup> Notification of the Ministry of Natural Resources and Environment, date November 7, B.E.2548 (2005), published in the Royal Government Gazette No.122 Part 125D dated December 29, B.E.2548 (2005).

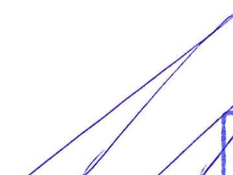
  
 (Ms. Supawan Suwannapa)  
 Laboratory Reviewer



  
 (Ms. Thanida Bunrungrueang)  
 Laboratory Supervisor

## ANALYSIS REPORT

**Customer Name** : บริษัท สหชนสงอุทัยธานี จำกัด  
**Address** : เลขที่ 22-24 ถนนท่าช้าง ตำบลอุทัยใหม่ อำเภอเมืองอุทัยธานี จังหวัดอุทัยธานี 61000  
**Project Name** : โครงการทำเหมืองแร่หินอุตสาหกรรมชนิดหินปูน เพื่ออุตสาหกรรมก่อสร้าง ประทานบัตรเลขที่ 25105/15717  
**Project Location** : ตำบลหนองยาง อำเภอหนองฉาง จังหวัดอุทัยธานี  
**Measured Source** : Ambient Noise  
**Measured Point** : บ้านกระซอนล่าง ตำบลเขาบางแกรก อำเภอหนองฉาง จังหวัดอุทัยธานี  
**GPS. Coordinate** : UTM (WGS84) 47P 0580822 E, 1693886 N  
**Measured Date** : August 26-27, 2024  
**Measured By** : Mr.Assada Chaipayong  
**Analyzed By** : Environment Research & Technology Co., Ltd.  
**Measured Instrument** : Integrating Sound Level Meter Scarlet Tech Model ST-21D Serial Number 820445

**Quotation No.** : MR2024-00867  
**Analysis No.** : 2024-AE223-011  
**Report No.** : 2024-RAAR748  
**Report Date** : September 4, 2024

Interval Time	Noise Level, dB(A)		
	Leq	Lmax	L90
11:00-12:00	49.4	73.6	42.2
12:00-13:00	46.2	66.6	41.8
13:00-14:00	45.3	67.1	41.0
14:00-15:00	51.2	77.9	43.5
15:00-16:00	51.6	73.3	45.8
16:00-17:00	47.6	71.4	39.4
17:00-18:00	42.0	63.4	37.7
18:00-19:00	44.2	69.3	38.2
19:00-20:00	52.2	72.4	47.2
20:00-21:00	56.5	69.3	52.3
21:00-22:00	55.0	63.2	52.5
22:00-23:00	53.0	55.7	51.3
23:00-00:00	49.9	54.6	48.2
00:00-01:00	47.7	52.0	46.3
01:00-02:00	46.6	56.3	45.3
02:00-03:00	46.7	51.4	45.0
03:00-04:00	45.3	59.2	43.9
04:00-05:00	44.8	66.2	42.9
05:00-06:00	43.3	73.6	40.3
06:00-07:00	47.4	72.1	40.9
07:00-08:00	46.0	63.2	40.3
08:00-09:00	48.4	68.4	43.0
09:00-10:00	50.2	63.9	46.4
10:00-11:00	49.4	71.0	43.3
<b>24 Hours Measurement</b>	<b>49.9</b>	<b>77.9</b>	<b>46.2</b>
<b>Standard<sup>1/</sup></b>	<b>70</b>	<b>115</b>	-
<b>Ldn</b>	<b>55.0</b>	-	-

**Remark :** <sup>1/</sup> Notification of the Ministry of Natural Resources and Environment, date November 7, B.E.2548 (2005), published in the Royal Government Gazette No.122 Part 125D dated December 29, B.E.2548 (2005).

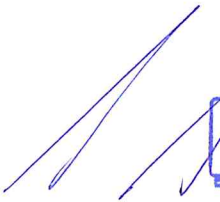
  
(Ms. Supawan Suwannapa)  
Laboratory Reviewer

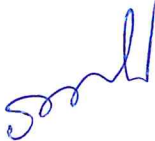
  
(Ms. Thanida Bunrungrueang)  
Laboratory Supervisor



## ANALYSIS REPORT

**Customer Name** : บริษัท สหชนสงอุทัยธานี จำกัด  
**Address** : เลขที่ 22-24 ถนนท่าช้าง ตำบลอุทัยใหม่ อำเภอเมืองอุทัยธานี จังหวัดอุทัยธานี 61000  
**Project Name** : โครงการทำเหมืองแร่หินอุตสาหกรรมชนิดหินปูน เพื่ออุตสาหกรรมก่อสร้าง ประทานบัตรเลขที่ 25105/15717  
**Project Location** : ตำบลหนองยาง อำเภอหนองฉาง จังหวัดอุทัยธานี  
**Measured Source** : Ambient Noise  
**Measured Point** : โรงโม่หินของโครงการ  
**GPS. Coordinate** : UTM (WGS84) 47P 0581240 E, 1693686 N  
**Measured Date** : August 26-27, 2024  
**Measured By** : Mr.Assada Chaipayong  
**Analyzed By** : Environment Research & Technology Co., Ltd.  
**Measured Instrument** : Integrating Sound Level Meter Scarlet Tech Model ST-21D Serial Number 820456

**Quotation No.** : MR2024-00867  
**Analysis No.** : 2024-AE223-012  
**Report No.** : 2024-RAAR749  
**Report Date** : September 4, 2024

Interval Time	Noise Level, dB(A)		
	Leq	Lmax	L90
10:00-11:00	63.7	85.0	62.0
11:00-12:00	63.8	86.5	62.0
12:00-13:00	63.6	80.1	61.5
13:00-14:00	63.3	82.0	61.8
14:00-15:00	63.6	79.3	61.8
15:00-16:00	63.8	79.8	61.6
16:00-17:00	61.9	88.8	52.3
17:00-18:00	55.2	83.4	48.5
18:00-19:00	52.2	72.6	48.2
19:00-20:00	50.8	72.7	48.5
20:00-21:00	49.9	57.1	49.3
21:00-22:00	49.9	57.0	49.3
22:00-23:00	50.1	56.6	49.4
23:00-00:00	49.5	56.7	49.0
00:00-01:00	49.2	56.2	48.7
01:00-02:00	49.2	63.1	48.7
02:00-03:00	50.1	63.0	49.0
03:00-04:00	49.3	61.8	48.6
04:00-05:00	49.5	64.5	48.7
05:00-06:00	49.9	64.5	48.9
06:00-07:00	56.3	92.2	49.0
07:00-08:00	59.9	92.6	54.0
08:00-09:00	63.9	87.3	58.6
09:00-10:00	63.7	88.5	61.9
<b>24 Hours Measurement</b>	<b>59.8</b>	<b>92.6</b>	<b>57.3</b>
<b>Standard<sup>1/</sup></b>	<b>70</b>	<b>115</b>	-
<b>Ldn</b>	<b>61.5</b>	-	-

**Remark :** <sup>1/</sup> Notification of the Ministry of Natural Resources and Environment, date November 7, B.E.2548 (2005), published in the Royal Government Gazette No.122 Part 125D dated December 29, B.E.2548 (2005).

  
(Ms. Supawan Suwannapa)  
Laboratory Reviewer



  
(Ms. Thanida Bunrungrueang)  
Laboratory Supervisor

## รายงานผลการตรวจวัดระดับความสั่นสะเทือน

ชื่อลูกค้า	: บริษัท สหชนสงอุทัยธานี จำกัด
ที่อยู่ลูกค้า	: เลขที่ 22-24 ถนนท่าช้าง ตำบลอุทัยใหม่ อำเภอเมืองอุทัยธานี จังหวัดอุทัยธานี 61000
ชื่อโครงการ	: โครงการทำเหมืองแร่หินอุตสาหกรรมชนิดหินปูน เพื่ออุตสาหกรรมก่อสร้าง ประทานบัตรเลขที่ 25105/15717
ที่ตั้งโครงการ	: ตำบลหนองยาง อำเภอหนองฉาง จังหวัดอุทัยธานี
ประเภทของแหล่งกำเนิด	: ความสั่นสะเทือนจากการทำเหมืองหิน
จุดตรวจวัด	: บ้านร่องไม้แดง ตำบลเขาบางแกรก อำเภอหนองฉาง จังหวัดอุทัยธานี
ตำแหน่งพิกัดภูมิศาสตร์ (GPS)	: UTM (WGS84) 47P 0579547 E, 1693330 N
วันเดือนปีที่ตรวจวัด	: 26 สิงหาคม 2567
ตรวจวัดโดย	: นายอัมภา ไชยวงศ์ (พนักงานบริษัท เอ็นไวรอนเม้นท์ รีเสิร์ช แอนด์ เทคโนโลยี จำกัด)
เครื่องมือที่ใช้ตรวจวัด	: เครื่องตรวจวัดความสั่นสะเทือน Instantel รุ่น Micromate หมายเลขเครื่อง UM13388
หมายเลขรายงานผล	: VSA006/2567

ดัชนีที่วิเคราะห์	แนวแกนตามขวาง		แนวแกนตั้ง		แนวแกนตามยาว	
	ผลการตรวจวัด	มาตรฐาน <sup>1/</sup>	ผลการตรวจวัด	มาตรฐาน <sup>1/</sup>	ผลการตรวจวัด	มาตรฐาน <sup>1/</sup>
เวลาขณะเกิดความสั่นสะเทือน	16:30 น.	-	16:30 น.	-	16:30 น.	-
ความเร็วอนุภาคสูงสุด (mm/s)	<0.127	-	<0.127	-	<0.127	-
ความถี่ (Hz)	N/A	-	N/A	-	N/A	-
ค่าการขจัด (mm)	N/A	-	N/A	-	N/A	-

หมายเหตุ <sup>1/</sup> มาตรฐานตามประกาศกระทรวงทรัพยากรธรรมชาติและสิ่งแวดล้อม (พ.ศ.2548) เรื่อง กำหนดมาตรฐานควบคุมระดับเสียงและความสั่นสะเทือนจากการทำเหมืองหิน  
N/A= ไม่สามารถระบุความถี่และระยะการขจัดที่เกิดขึ้นได้

(นางสาวปิยธิดา ประแดงโค)  
ผู้ทบทวน



(นางสาวปณิชา พรหมชัย)  
ผู้ควบคุมการตรวจวัด



## รายงานผลการตรวจวัดระดับความสั่นสะเทือน

ชื่อลูกค้า : บริษัท สหชนสงอุทัยธานี จำกัด  
ที่อยู่ลูกค้า : เลขที่ 22-24 ถนนท่าช้าง ตำบลอุทัยใหม่ อำเภอเมืองอุทัยธานี จังหวัดอุทัยธานี 61000  
ชื่อโครงการ : โครงการทำเหมืองแร่หินอุตสาหกรรมชนิดหินปูน เพื่ออุตสาหกรรมก่อสร้าง  
ประทานบัตรเลขที่ 25105/15717  
ที่ตั้งโครงการ : ตำบลหนองยาง อำเภอหนองฉาง จังหวัดอุทัยธานี  
ประเภทของแหล่งกำเนิด : ความสั่นสะเทือนจากการทำเหมืองหิน  
จุดตรวจวัด : วัดใหม่เขาปูน ตำบลหนองยาง อำเภอหนองฉาง จังหวัดอุทัยธานี  
ตำแหน่งพิกัดภูมิศาสตร์ (GPS) : UTM (WGS84) 47P 0581303 E, 1694195 N  
วันเดือนปีที่ตรวจวัด : 26 สิงหาคม 2567  
ตรวจวัดโดย : นายอัมภา ไชยวงศ์ (พนักงานบริษัท เอ็นไวรอนเม้นท์ รีเสิร์ช แอนด์ เทคโนโลยี จำกัด)  
เครื่องมือที่ใช้ตรวจวัด : เครื่องตรวจวัดความสั่นสะเทือน Instantel รุ่น Micromate หมายเลขเครื่อง UM13389  
หมายเลขรายงานผล : VSA004/2567

ดัชนีที่วิเคราะห์	แนวแกนตามขวาง		แนวแกนตั้ง		แนวแกนตามยาว	
	ผลการตรวจวัด	มาตรฐาน <sup>1/</sup>	ผลการตรวจวัด	มาตรฐาน <sup>1/</sup>	ผลการตรวจวัด	มาตรฐาน <sup>1/</sup>
เวลาขณะเกิดความสั่นสะเทือน	16:30 น.	-	16:30 น.	-	16:30 น.	-
ความเร็วอนุภาคสูงสุด (mm/s)	1.45	17.6	1.44	30.2	2.25	22.6
ความถี่ (Hz)	14	14	24	24	18	18
ค่าการขจัด (mm)	0.0112	0.20	0.00837	0.20	0.0205	0.20

หมายเหตุ <sup>1/</sup> มาตรฐานตามประกาศกระทรวงทรัพยากรธรรมชาติและสิ่งแวดล้อม (พ.ศ.2548) เรื่อง กำหนดมาตรฐานควบคุมระดับเสียงและความสั่นสะเทือนจากการทำเหมืองหิน



(นางสาวปิยธิตา ประแดงโค)  
ผู้ทบทวน



(นางสาวปณิชา พรหมชัย)  
ผู้ควบคุมการตรวจวัด

## รายงานผลการตรวจวัดระดับความสั่นสะเทือน

ชื่อลูกค้า	: บริษัท สหชนสงอุทัยธานี จำกัด
ที่อยู่ลูกค้า	: เลขที่ 22-24 ถนนท่าช้าง ตำบลอุทัยใหม่ อำเภอเมืองอุทัยธานี จังหวัดอุทัยธานี 61000
ชื่อโครงการ	: โครงการทำเหมืองแร่หินอุตสาหกรรมชนิดหินปูน เพื่ออุตสาหกรรมก่อสร้าง ประทานบัตรเลขที่ 25105/15717
ที่ตั้งโครงการ	: ตำบลหนองยาง อำเภอหนองฉาง จังหวัดอุทัยธานี
ประเภทของแหล่งกำเนิด	: ความสั่นสะเทือนจากการทำเหมืองหิน
จุดตรวจวัด	: บ้านกระซอนล่าง ตำบลเขาบางแกรก อำเภอหนองฉาง จังหวัดอุทัยธานี
ตำแหน่งพิกัดภูมิศาสตร์ (GPS)	: UTM (WGS84) 47P 0580805 E, 1693886 N
วันเดือนปีที่ตรวจวัด	: 26 สิงหาคม 2567
ตรวจวัดโดย	: นายอัษฎา ไชยวงศ์ (พนักงานบริษัท เอ็นไวรอนเม้นท์ รีเสิร์ช แอนด์ เทคโนโลยี จำกัด)
เครื่องมือที่ใช้ตรวจวัด	: เครื่องตรวจวัดความสั่นสะเทือน Instantel รุ่น Micromate หมายเลขเครื่อง UM7362
หมายเลขรายงานผล	: VSA005/2567

ดัชนีที่วิเคราะห์	แนวแกนตามขวาง		แนวแกนตั้ง		แนวแกนตามยาว	
	ผลการตรวจวัด	มาตรฐาน <sup>1/</sup>	ผลการตรวจวัด	มาตรฐาน <sup>1/</sup>	ผลการตรวจวัด	มาตรฐาน <sup>1/</sup>
เวลาขณะเกิดความสั่นสะเทือน	16:30 น.	-	16:30 น.	-	16:30 น.	-
ความเร็วอนุภาคสูงสุด (mm/s)	0.678	32.7	1.54	21.4	1.35	16.3
ความถี่ (Hz)	26	26	17	17	13	13
ค่าการขจัด (mm)	0.00556	0.20	0.0113	0.20	0.0126	0.20

หมายเหตุ <sup>1/</sup> มาตรฐานตามประกาศกระทรวงทรัพยากรธรรมชาติและสิ่งแวดล้อม (พ.ศ.2548) เรื่อง กำหนดมาตรฐานควบคุมระดับเสียงและความสั่นสะเทือนจากการทำเหมืองหิน



(นางสาวปิยธิดา ประแดงโค)  
ผู้ทบทวน



(นางสาวปณิชา พรหมชัย)  
ผู้ควบคุมการตรวจวัด

## ANALYSIS REPORT

**Customer Name** : บริษัท สหชนสงอุทัยธานี จำกัด  
**Address** : เลขที่ 22-24 ถนนท่าช้าง ตำบลอุทัยใหม่ อำเภอเมืองอุทัยธานี จังหวัดอุทัยธานี 61000  
**Project Name** : โครงการทำเหมืองแร่หินอุตสาหกรรมชนิดหินปูน เพื่ออุตสาหกรรมก่อสร้าง ประทานบัตรเลขที่ 25105/15717  
**Project Location** : ตำบลหนองยาง อำเภอหนองฉาง จังหวัดอุทัยธานี  
**Sampling Source** : Surface Water Sampling  
**Sampling Point** : คลองวังน้ำขาวช่วงก่อนไหลผ่านใกล้เคียงโครงการ  
**GPS. Coordinate** : UTM (WGS84) 47P 0580057 E, 1693744 N  
**Sampling Date** : August 26, 2024  
**Sampling Time** : 11:50  
**Sampling Method** : Grab  
**Sampling By** : Mr.Assada Chaiyawong  
**Analyzed By** : Environment Research & Technology Co., Ltd.  
**Physical Properties** : Turbid, Light Yellow, Sediment, Odor

**Quotation No.** : MR2024-00867  
**Analysis No.** : 2024-AE218-001  
**Received Date** : August 28, 2024  
**Analytical Date** : August 28-September 10, 2024  
**Report No.** : 2024-RAAR875  
**Report Date** : September 12, 2024

Parameter	Unit	Method of Analysis <sup>1'</sup>	Result	Standard <sup>2'</sup>	
				Class 3	Class 4
pH	-	Electrometric	8.2	5.0-9.0	5.0-9.0
Sulfate	mg/L	Turbidimetric	<3.0	-	-
Total Dissolved Solids	mg/L	Dried at 180°C	204	-	-
Total Hardness as CaCO <sub>3</sub>	mg/L	EDTA Titrimetric	88	-	-
Total Iron	mg/L	Digestion, Inductively Coupled Plasma (ICP-OES)	4.7	-	-
Total Suspended Solids	mg/L	Dried at 103-105°C	84	-	-
Turbidity	NTU	Nephelometric	149	-	-

**Remark :** <sup>1'</sup> Standard Method for Examination of Water and Wastewater, 24<sup>th</sup> Edition, 2023.

<sup>2'</sup> Notification of the National Environment Board, No.8, B.E.2537 (1994), issued under the Enhancement and Conservation of National Environmental Quality Act B.E.2535 (1992), published in the Royal Government Gazette No.111 Part 16, dated February 24, B.E.2537 (1994). (Standard Value of Surface Water for Class 3, 4)



(Ms. Yuwadee Na Ranong)  
Laboratory Reviewer



(Mr. Virat Hemvannanukul)  
Laboratory Supervisor



## ANALYSIS REPORT

**Customer Name** : บริษัท สหชนสงอุทัยธานี จำกัด  
**Address** : เลขที่ 22-24 ถนนท่าช้าง ตำบลอุทัยใหม่ อำเภอเมืองอุทัยธานี จังหวัดอุทัยธานี 61000  
**Project Name** : โครงการทำเหมืองแร่หินอุตสาหกรรมชนิดหินปูน เพื่ออุตสาหกรรมก่อสร้าง ประทานบัตรเลขที่ 25105/15717  
**Project Location** : ตำบลหนองยาง อำเภอหนองฉาง จังหวัดอุทัยธานี  
**Sampling Source** : Surface Water Sampling  
**Sampling Point** : คลองวังน้ำขาวช่วงหลังไหลผ่านใกล้เคียงโครงการ  
**GPS. Coordinate** : UTM (WGS84) 47P 0587606 E, 1693387 N  
**Sampling Date** : August 26, 2024  
**Sampling Time** : 12:12  
**Sampling Method** : Grab  
**Sampling By** : Mr.Assada Chaiyawong  
**Analyzed By** : Environment Research & Technology Co., Ltd.  
**Physical Properties** : Turbid, Light Yellow, Sediment, Odor

**Quotation No.** : MR2024-00867  
**Analysis No.** : 2024-AE218-002  
**Received Date** : August 28, 2024  
**Analytical Date** : August 28-September 10, 2024  
**Report No.** : 2024-RAAR876  
**Report Date** : September 12, 2024

Parameter	Unit	Method of Analysis <sup>1'</sup>	Result	Standard <sup>2'</sup>	
				Class 3	Class 4
pH	-	Electrometric	8.3	5.0-9.0	5.0-9.0
Sulfate	mg/L	Turbidimetric	<3.0	-	-
Total Dissolved Solids	mg/L	Dried at 180°C	207	-	-
Total Hardness as CaCO <sub>3</sub>	mg/L	EDTA Titrimetric	73	-	-
Total Iron	mg/L	Digestion, Inductively Coupled Plasma (ICP-OES)	7.4	-	-
Total Suspended Solids	mg/L	Dried at 103-105°C	149	-	-
Turbidity	NTU	Nephelometric	326	-	-

**Remark :** <sup>1'</sup> Standard Method for Examination of Water and Wastewater, 24<sup>th</sup> Edition, 2023.

<sup>2'</sup> Notification of the National Environment Board, No.8, B.E.2537 (1994), issued under the Enhancement and Conservation of National Environmental Quality Act B.E.2535 (1992), published in the Royal Government Gazette No.111 Part 16, dated February 24, B.E.2537 (1994). (Standard Value of Surface Water for Class 3, 4)



(Ms. Yuwadee Na Ranong)  
Laboratory Reviewer



(Mr. Virat Hemvannanukul)  
Laboratory Supervisor

## ANALYSIS REPORT

**Customer Name** : บริษัท สหชนสงอุทัยธานี จำกัด  
**Address** : เลขที่ 22-24 ถนนท่าช้าง ตำบลอุทัยใหม่ อำเภอเมืองอุทัยธานี จังหวัดอุทัยธานี 61000  
**Project Name** : โครงการทำเหมืองแร่หินอุตสาหกรรมชนิดหินปูน เพื่ออุตสาหกรรมก่อสร้าง ประทานบัตรเลขที่ 25105/15717  
**Project Location** : ตำบลหนองยาง อำเภอหนองฉาง จังหวัดอุทัยธานี  
**Sampling Source** : Ground Water Sampling  
**Sampling Point** : น้ำบาดาลบ้านใหม่เขาปูน (วัดใหม่เขาปูน) ตำบลหนองยาง อำเภอหนองฉาง จังหวัดอุทัยธานี  
**GPS. Coordinate** : UTM (WGS84) 47P 0581272 E, 1694223 N  
**Sampling Date** : August 26, 2024  
**Sampling Time** : 13:00  
**Sampling Method** : Grab  
**Sampling By** : Mr.Assada Chaiyawong  
**Analyzed By** : Environment Research & Technology Co., Ltd.  
**Physical Properties** : Clear, Colorless, Sediment, Odorless

**Quotation No.** : MR2024-00867  
**Analysis No.** : 2024-AE218-003  
**Received Date** : August 28, 2024  
**Analytical Date** : August 28-September 11, 2024  
**Report No.** : 2024-RAAR877  
**Report Date** : September 12, 2024

Parameter	Unit	Method of Analysis <sup>1'</sup>	Result	Standard <sup>2'</sup>	
				Suitable Allowance	Maximum Allowable
pH	-	Electrometric	7.8	7.0-8.5	6.5-9.2
Iron Oxide as Iron	mg/L	Digestion, Inductively Coupled Plasma (ICP-OES)	0.2	≤0.5	1.0
Sulfate	mg/L	Turbidimetric	11	≤200	250
Chloride	mg/L	Mercuric Nitrate	22	≤250	600
Total Dissolved Solids	mg/L	Dried at 180°C	419	≤600	1,200
Calcium Oxide as Calcium	mg/L	Digestion, Inductively Coupled Plasma (ICP-OES)	142	-	-
Carbonate (CO <sub>3</sub> <sup>2-</sup> ) Alkalinity as CaCO <sub>3</sub>	mg/L	Titration	<3.0	-	-
Depth	m	Measuring Tape	30.0	-	-
Magnesium Oxide as Magnesium	mg/L	Digestion, Inductively Coupled Plasma (ICP-OES)	2.1	-	-
Total Suspended Solids	mg/L	Dried at 103-105°C	<5.0	-	-

**Remark :** <sup>1'</sup> Standard Method for Examination of Water and Wastewater, 24<sup>th</sup> Edition, 2023.

<sup>2'</sup> Notification of the Ministry of Natural Resources and Environment B.E.2551 (2008), published in the Royal Government Gazette, Vol.125, Part 85D, dated May 21, B.E.2551 (2008).

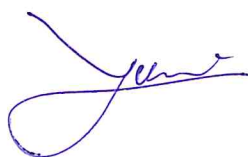

(Ms. Yuwadee Na Ranong)  
Laboratory Reviewer

(Mr. Virat Hemvannanukul)  
Laboratory Supervisor

## ANALYSIS REPORT

**Customer Name** : บริษัท สหชนสงอุทัยธานี จำกัด  
**Address** : เลขที่ 22-24 ถนนท่าช้าง ตำบลอุทัยใหม่ อำเภอเมืองอุทัยธานี จังหวัดอุทัยธานี 61000  
**Project Name** : โครงการทำเหมืองแร่หินอุตสาหกรรมชนิดหินปูน เพื่ออุตสาหกรรมก่อสร้าง ประทานบัตรเลขที่ 25105/15717  
**Project Location** : ตำบลหนองยาง อำเภอหนองฉาง จังหวัดอุทัยธานี  
**Sampling Source** : Ground Water Sampling  
**Sampling Point** : ป่อน้ำต้นบ้านหนองแก ตำบลเขาบางแกรก อำเภอหนองฉาง จังหวัดอุทัยธานี  
**GPS. Coordinate** : UTM (WGS84) 47P 0580167 E, 1692904 N  
**Sampling Date** : August 26, 2024  
**Sampling Time** : 11:38  
**Sampling Method** : Grab  
**Sampling By** : Mr.Assada Chaiyawong  
**Analyzed By** : Environment Research & Technology Co., Ltd.  
**Physical Properties** : Turbid, Yellow, Sediment, Odor

**Quotation No.** : MR2024-00867  
**Analysis No.** : 2024-AE218-004  
**Received Date** : August 28, 2024  
**Analytical Date** : August 28-September 10, 2024  
**Report No.** : 2024-RAAR878  
**Report Date** : September 12, 2024

Parameter	Unit	Method of Analysis <sup>1'</sup>	Result	Standard <sup>2'</sup>	
				Suitable Allowance	Maximum Allowable
pH	-	Electrometric	7.4	7.0-8.5	6.5-9.2
Iron Oxide as Iron	mg/L	Digestion, Inductively Coupled Plasma (ICP-OES)	3.3	≤0.5	1.0
Sulfate	mg/L	Turbidimetric	<3.0	≤200	250
Chloride	mg/L	Mercuric Nitrate	15	≤250	600
Total Dissolved Solids	mg/L	Dried at 180°C	212	≤600	1,200
Calcium Oxide as Calcium	mg/L	Digestion, Inductively Coupled Plasma (ICP-OES)	13	-	-
Carbonate (CO <sub>3</sub> <sup>2-</sup> ) Alkalinity as CaCO <sub>3</sub>	mg/L	Titration	<3.0	-	-
Depth	m	Measuring Tape	6.0	-	-
Magnesium Oxide as Magnesium	mg/L	Digestion, Inductively Coupled Plasma (ICP-OES)	2.3	-	-
Total Suspended Solids	mg/L	Dried at 103-105°C	94	-	-

**Remark :** <sup>1'</sup> Standard Method for Examination of Water and Wastewater, 24<sup>th</sup> Edition, 2023.

<sup>2'</sup> Notification of the Ministry of Natural Resources and Environment B.E.2551 (2008), published in the Royal Government Gazette, Vol.125, Part 85D, dated May 21, B.E.2551 (2008).

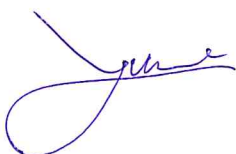

(Ms. Yuwadee Na Ranong)  
Laboratory Reviewer



(Mr. Virat Hemvannanukul)  
Laboratory Supervisor



## ANALYSIS REPORT

**Customer Name** : บริษัท สหชนสงอุทัยธานี จำกัด  
**Address** : เลขที่ 22-24 ถนนท่าช้าง ตำบลอุทัยใหม่ อำเภอเมืองอุทัยธานี จังหวัดอุทัยธานี 61000  
**Project Name** : โครงการทำเหมืองแร่หินอุตสาหกรรมชนิดหินปูน เพื่ออุตสาหกรรมก่อสร้าง ประทานบัตรเลขที่ 25105/15717  
**Project Location** : ตำบลหนองยาง อำเภอหนองฉาง จังหวัดอุทัยธานี  
**Sampling Source** : Ground Water Sampling  
**Sampling Point** : ป่อน้ำต้นบ้านหนองบัว ตำบลหนองยาง อำเภอหนองฉาง จังหวัดอุทัยธานี  
**GPS. Coordinate** : UTM (WGS84) 47P 0584410 E, 1694650 N  
**Sampling Date** : August 26, 2024  
**Sampling Time** : 12:03  
**Sampling Method** : Grab  
**Sampling By** : Mr.Assada Chaiyawong  
**Analyzed By** : Environment Research & Technology Co., Ltd.  
**Physical Properties** : Clear, Colorless, Sediment, Odorless

**Quotation No.** : MR2024-00867  
**Analysis No.** : 2024-AE218-005  
**Received Date** : August 28, 2024  
**Analytical Date** : August 28-September 10, 2024  
**Report No.** : 2024-RAAR879  
**Report Date** : September 12, 2024

Parameter	Unit	Method of Analysis <sup>1'</sup>	Result	Standard <sup>2'</sup>	
				Suitable Allowance	Maximum Allowable
pH	-	Electrometric	7.8	7.0-8.5	6.5-9.2
Iron Oxide as Iron	mg/L	Digestion, Inductively Coupled Plasma (ICP-OES)	0.3	≤0.5	1.0
Sulfate	mg/L	Turbidimetric	11	≤200	250
Chloride	mg/L	Mercuric Nitrate	12	≤250	600
Total Dissolved Solids	mg/L	Dried at 180°C	370	≤600	1,200
Calcium Oxide as Calcium	mg/L	Digestion, Inductively Coupled Plasma (ICP-OES)	64	-	-
Carbonate (CO <sub>3</sub> <sup>2-</sup> ) Alkalinity as CaCO <sub>3</sub>	mg/L	Titration	<3.0	-	-
Depth	m	Measuring Tape	6.0	-	-
Magnesium Oxide as Magnesium	mg/L	Digestion, Inductively Coupled Plasma (ICP-OES)	2.4	-	-
Total Suspended Solids	mg/L	Dried at 103-105°C	<5.0	-	-

**Remark :** <sup>1'</sup> Standard Method for Examination of Water and Wastewater, 24<sup>th</sup> Edition, 2023.

<sup>2'</sup> Notification of the Ministry of Natural Resources and Environment B.E.2551 (2008), published in the Royal Government Gazette, Vol.125, Part 85D, dated May 21, B.E.2551 (2008).



(Ms.Yuwadee Na Ranong)  
Laboratory Reviewer



(Mr.Virat Hemvannanukul)  
Laboratory Supervisor

## ภาคผนวกที่ 4

สำเนาเอกสารการขึ้นทะเบียนห้องปฏิบัติการ



ที่ อก ๐๓๑๐(๑)/ ๖๔๗๖



กรมโรงงานอุตสาหกรรม  
ถนนพระรามที่ ๖ แขวงทุ่งพญาไท  
เขตราชเทวี กรุงเทพฯ ๑๐๕๐๐

๐๓ กรกฎาคม ๒๕๖๗

เรื่อง ต่ออายุหนังสือรับขึ้นทะเบียนห้องปฏิบัติการวิเคราะห์เอกชน

เรียน กรรมการผู้จัดการ บริษัท เอ็นไวรอนเมนต์ รีเสิร์ช แอนด์ เทคโนโลยี จำกัด

อ้างถึง คำขอขึ้นทะเบียน/ต่ออายุ/เปลี่ยนแปลงบุคลากร และชนิดสารมลพิษของห้องปฏิบัติการวิเคราะห์เอกชน  
ลงวันที่ ๒๔ เมษายน ๒๕๖๗

- สิ่งที่ส่งมาด้วย ๑. รายชื่อผู้ควบคุมห้องปฏิบัติการวิเคราะห์เอกชน จำนวน ๑ แผ่น  
๒. รายชื่อเจ้าหน้าที่ห้องปฏิบัติการวิเคราะห์เอกชน จำนวน ๒ แผ่น  
๓. ขอบข่ายสารมลพิษที่ได้รับขึ้นทะเบียนจากกรมโรงงานอุตสาหกรรม จำนวน ๑๔ แผ่น

ตามคำขอที่อ้างถึง บริษัท เอ็นไวรอนเมนต์ รีเสิร์ช แอนด์ เทคโนโลยี จำกัด ขอต่ออายุหนังสือ  
รับขึ้นทะเบียนห้องปฏิบัติการวิเคราะห์เอกชน เลขทะเบียน ว-๐๙๙ สถานที่ตั้งเลขที่ ๒๕/๑๑๔ หมู่ที่ ๖  
ซอยชินเขต ๑ ถนนงามวงศ์วาน แขวงทุ่งสองห้อง เขตหลักสี่ กรุงเทพมหานคร ต่อกรมโรงงานอุตสาหกรรม นั้น

กรมโรงงานอุตสาหกรรมพิจารณาแล้ว ให้บริษัท เอ็นไวรอนเมนต์ รีเสิร์ช แอนด์ เทคโนโลยี จำกัด  
ต่ออายุหนังสือรับขึ้นทะเบียนห้องปฏิบัติการวิเคราะห์เอกชน โดยมีองค์ประกอบดังนี้

- ก. ผู้ควบคุมห้องปฏิบัติการวิเคราะห์เอกชน จำนวน ๒๐ ราย ตามสิ่งที่ส่งมาด้วย ๑  
ข. เจ้าหน้าที่ห้องปฏิบัติการวิเคราะห์เอกชน ๖๑ ราย ตามสิ่งที่ส่งมาด้วย ๒  
ค. ขอบข่ายชนิดสารมลพิษที่ได้รับขึ้นทะเบียนให้วิเคราะห์ในน้ำ/น้ำเสีย น้ำใต้ดิน อากาศเสีย  
สิ่งปฏิกูลหรือวัสดุที่ไม่ใช้แล้ว และดิน ตามสิ่งที่ส่งมาด้วย ๓

หนังสือฉบับนี้จะหมดอายุในวันที่ ๑๘ พฤษภาคม ๒๕๗๑ หากประสงค์จะต่ออายุหนังสือรับขึ้น  
ทะเบียนห้องปฏิบัติการวิเคราะห์เอกชน ให้ยื่นคำขอต่ออายุพร้อมเอกสารประกอบคำขอต่อกรมโรงงานอุตสาหกรรม  
ภายใน ๖๐ วัน ก่อนวันสิ้นอายุของหนังสือรับขึ้นทะเบียนห้องปฏิบัติการวิเคราะห์เอกชน

จึงเรียนมาเพื่อทราบ

ขอแสดงความนับถือ

(นายพรยศ กลั่นกรอง)

รองอธิบดี ปฏิบัติราชการแทน  
อธิบดีกรมโรงงานอุตสาหกรรม

กองวิจัยและเตือนภัยมลพิษโรงงาน

กลุ่มมาตรฐานวิธีการวิเคราะห์ทดสอบมลพิษและทะเบียนห้องปฏิบัติการ

โทร. ๐ ๒๔๓๐ ๖๓๑๒ ต่อ ๒๑๐๓-๕

โทรสาร ๐ ๒๔๓๐ ๖๓๑๒ ต่อ ๒๑๙๙

ไปรษณีย์อิเล็กทรอนิกส์ saraban@diw.mail.go.th



“อุตสาหกรรมก้าวไกล ประเทศไทยก้าวหน้า ร่วมกันพัฒนา อุตสาหกรรมสีเขียว”



เอกสารแนบท้ายหนังสือต่ออายุรับขึ้นทะเบียนห้องปฏิบัติการวิเคราะห์เอกชน

บริษัท เอ็นไวรอนเมนต์ รีเสิร์ช แอนด์ เทคโนโลยี จำกัด

เลขทะเบียน ว-๐๙๙

ที่ อก ๐๓๑๐(๑)/ ๖๔๗ ๖

ลงวันที่ ๐๓ กรกฎาคม ๒๕๖๗

ก. ผู้ควบคุมห้องปฏิบัติการวิเคราะห์เอกชน จำนวน ๒๐ ราย

- |                                 |                            |
|---------------------------------|----------------------------|
| ๑) นางสาวสุดารัตน์ เขจรักษ์     | ทะเบียนเลขที่ ว-๐๙๙-ค-๐๐๐๑ |
| ๒) นางสาวพิชดา เขียวนรภัย       | ทะเบียนเลขที่ ว-๐๙๙-ค-๐๐๐๒ |
| ๓) นางสาววลิตา โพธิ์เจริญ       | ทะเบียนเลขที่ ว-๐๙๙-ค-๐๐๐๓ |
| ๔) ว่าที่ร้อยตรีวันชนะ สีหามาตร | ทะเบียนเลขที่ ว-๐๙๙-ค-๐๐๐๔ |
| ๕) นางสาวรัชนีวรรณ ภูประเสริฐ   | ทะเบียนเลขที่ ว-๐๙๙-ค-๐๐๐๕ |
| ๖) นางสาวปณิชา พรหมชัย          | ทะเบียนเลขที่ ว-๐๙๙-ค-๐๐๐๖ |
| ๗) นางณัฐรดา เลี้ยงรักษา        | ทะเบียนเลขที่ ว-๐๙๙-ค-๐๐๐๗ |
| ๘) นายมงคล บุรภักดิ์            | ทะเบียนเลขที่ ว-๐๙๙-ค-๐๐๐๘ |
| ๙) นางสาวธนิดา บุญรุ่งเรือง     | ทะเบียนเลขที่ ว-๐๙๙-ค-๐๐๐๙ |
| ๑๐) นางสาวรมิตา แต่งไทย         | ทะเบียนเลขที่ ว-๐๙๙-ค-๐๐๑๐ |
| ๑๑) นางสาวไรวินทร์ โพธิ์สิทธิ์  | ทะเบียนเลขที่ ว-๐๙๙-ค-๐๐๑๑ |
| ๑๒) นางสาวณัฐธิดา เสริมมิตวงศ์  | ทะเบียนเลขที่ ว-๐๙๙-ค-๐๐๑๒ |
| ๑๓) นายณพลสิทธิ์ ทวีพรประดิษฐ์  | ทะเบียนเลขที่ ว-๐๙๙-ค-๐๐๑๓ |
| ๑๔) นางสาวธิดารัตน์ ปุ๊กคะ      | ทะเบียนเลขที่ ว-๐๙๙-ค-๐๐๑๔ |
| ๑๕) นายอภิชาติ พูลพล            | ทะเบียนเลขที่ ว-๐๙๙-ค-๐๐๑๕ |
| ๑๖) นายนิทัศน์ ศิริชาติ         | ทะเบียนเลขที่ ว-๐๙๙-ค-๐๐๑๖ |
| ๑๗) นายสุทธิชาญ สังข์ทอง        | ทะเบียนเลขที่ ว-๐๙๙-ค-๐๐๑๗ |
| ๑๘) นางสาวยุวดี ณ ระนอง         | ทะเบียนเลขที่ ว-๐๙๙-ค-๐๐๑๘ |
| ๑๙) นางสาวสุภาวรรณ สุวรรณภา     | ทะเบียนเลขที่ ว-๐๙๙-ค-๐๐๑๙ |
| ๒๐) นางสาวนภาพรสิริ หมีนวงษ์    | ทะเบียนเลขที่ ว-๐๙๙-ค-๐๐๒๐ |

วิภา

เอกสารแนบท้ายหนังสือต่ออายุรับขึ้นทะเบียนห้องปฏิบัติการวิเคราะห์เอกชน

บริษัท เอ็นไวรอนเมนต์ รีเสิร์ช แอนด์ เทคโนโลยี จำกัด

เลขทะเบียน ว-๐๙๙

ที่ ออก ๐๓๑๐(๑)/ ๖๔๗๖

ลงวันที่ ๐๓ กรกฎาคม ๒๕๖๗

ข. เจ้าหน้าที่ห้องปฏิบัติการวิเคราะห์เอกชน จำนวน ๖๑ ราย

๑) นางสาวณัฐธิดา ขาวสุทธิ	ทะเบียนเลขที่ ว-๐๙๙-จ-๐๐๐๒
๒) นางสาวสุธิดา ทองประภา	ทะเบียนเลขที่ ว-๐๙๙-จ-๐๐๐๕
๓) นายจิรยุทธ์ สามารถ	ทะเบียนเลขที่ ว-๐๙๙-จ-๐๐๐๗
๔) นายอัษฎา ไชยวงศ์	ทะเบียนเลขที่ ว-๐๙๙-จ-๐๐๐๘
๕) นางสาวณัฐริสา บุญหนัก	ทะเบียนเลขที่ ว-๐๙๙-จ-๐๐๐๙
๖) นายนฤตม์ โชติกาญจน์	ทะเบียนเลขที่ ว-๐๙๙-จ-๐๐๑๒
๗) นางสาวพรทิพย์ อัมภรัตน์	ทะเบียนเลขที่ ว-๐๙๙-จ-๐๐๑๓
๘) นายอัศววัฒน์ คชบก	ทะเบียนเลขที่ ว-๐๙๙-จ-๐๐๑๕
๙) นางสาวธัญพิชชา สุตเขียน	ทะเบียนเลขที่ ว-๐๙๙-จ-๐๐๑๖
๑๐) นางสาวพาขวัญ นนพละ	ทะเบียนเลขที่ ว-๐๙๙-จ-๐๐๑๗
๑๑) นางสาววิมลรัตน์ แปรทอง	ทะเบียนเลขที่ ว-๐๙๙-จ-๐๐๑๘
๑๒) นางสาวจรรยาดี ขำแบ่ง	ทะเบียนเลขที่ ว-๐๙๙-จ-๐๐๑๙
๑๓) นางสาวธารารัตน์ สมัยใหม่	ทะเบียนเลขที่ ว-๐๙๙-จ-๐๐๒๐
๑๔) นางสาวรัตนชนก ชนะคำ	ทะเบียนเลขที่ ว-๐๙๙-จ-๐๐๒๑
๑๕) นางสาวกมลทิพย์ พุ่มตาก้อง	ทะเบียนเลขที่ ว-๐๙๙-จ-๐๐๒๒
๑๖) นางสาวสุพัตรา ผาสุขพัคตร์	ทะเบียนเลขที่ ว-๐๙๙-จ-๐๐๒๓
๑๗) นางสาวฉัตรยาลักษณ์ บรรดิษฐ์	ทะเบียนเลขที่ ว-๐๙๙-จ-๐๐๒๔
๑๘) นางสาวอาภัสรา หล้าสูงเนิน	ทะเบียนเลขที่ ว-๐๙๙-จ-๐๐๒๕
๑๙) นางสาวพิมพ์ิศา ทับพันธ์	ทะเบียนเลขที่ ว-๐๙๙-จ-๐๐๒๖
๒๐) นางสาวอัจฉรี แก้วเพชรวงศ์	ทะเบียนเลขที่ ว-๐๙๙-จ-๐๐๒๗
๒๑) นางสาวชลธิชา กันยานุช	ทะเบียนเลขที่ ว-๐๙๙-จ-๐๐๒๘
๒๒) นางสาวพิชามณูช ยังฝ่อง	ทะเบียนเลขที่ ว-๐๙๙-จ-๐๐๒๙
๒๓) นางสาวณิชารีย์ ปริญาณวัตร	ทะเบียนเลขที่ ว-๐๙๙-จ-๐๐๓๐
๒๔) นายวัชรพล บุตรดีขันท์	ทะเบียนเลขที่ ว-๐๙๙-จ-๐๐๓๑
๒๕) นางสาวณัฐติมา ปัดชา	ทะเบียนเลขที่ ว-๐๙๙-จ-๐๐๓๒
๒๖) นายวัชรพงษ์ พูลเขตกิจ	ทะเบียนเลขที่ ว-๐๙๙-จ-๐๐๓๓
๒๗) นายศิวักร วงสุตาล	ทะเบียนเลขที่ ว-๐๙๙-จ-๐๐๓๔
๒๘) นางสาววิภา จาระณะ	ทะเบียนเลขที่ ว-๐๙๙-จ-๐๐๓๕
๒๙) นางสาวธัญญาภรณ์ คณะศรี	ทะเบียนเลขที่ ว-๐๙๙-จ-๐๐๓๖
๓๐) นางสาวพัชรพร อนุสร	ทะเบียนเลขที่ ว-๐๙๙-จ-๐๐๓๗
๓๑) นายธนากร อริยพงษ์โสภณ	ทะเบียนเลขที่ ว-๐๙๙-จ-๐๐๓๘
๓๒) นางสาวบุษกร สมรักษ์	ทะเบียนเลขที่ ว-๐๙๙-จ-๐๐๓๙
๓๓) นางสาววิลาวณีย์ แก้วยม	ทะเบียนเลขที่ ว-๐๙๙-จ-๐๐๔๐
๓๔) นางสาวธัญญาลักษณ์ แสงโยธา	ทะเบียนเลขที่ ว-๐๙๙-จ-๐๐๔๑
๓๕) นายสุชาพงศ์ รุ่งเรือง	ทะเบียนเลขที่ ว-๐๙๙-จ-๐๐๔๒

วิภา

๓๖) นายสิทธิพร...



- ๓๖) นายสิทธิพร วงษ์คำ
- ๓๗) นางเตชินี สืบเสระ
- ๓๘) นางสาวธันชพร คนแรง
- ๓๙) นายภาณุพล โพธิ์แดง
- ๔๐) นายวัชรานุกร กองแสง
- ๔๑) นางสาวสุธาทิพย์ อิ่มน้อย
- ๔๒) นางสาวชมพูนุท กสิชีวิน
- ๔๓) นางสาวรวีวรรณ สุขารมย์
- ๔๔) นางสาวกัญญาลักษณ์ กระทาง
- ๔๕) นางสาวปิยธิดา ประแดงโค
- ๔๖) นางสาวปวีตรา นาเหล็ก
- ๔๗) นางสาวทักษพร ไกรสิงห์
- ๔๘) นางสาวเบญจวรรณ คำหงษา
- ๔๙) นางสาวพัชชา แก้วย้อย
- ๕๐) นางสาวณัฐชา สัมฤทธิ์ดี
- ๕๑) นายรอมซี กาเต๊ะ
- ๕๒) นางสาวอังคณา อุ่นตา
- ๕๓) นายสุริยะ ชูทอง
- ๕๔) นายฉันทวิชญ์ เหลวกุล
- ๕๕) นายศิวาวุธ ธรรมนิทา
- ๕๖) นายอนุวัฒน์ เรืองอ่อน
- ๕๗) นายฉัตรชัย โยวะผุย
- ๕๘) นายกลยุทธิ์ อินทร์คำ
- ๕๙) นางสาวนันทชา เนื่อนวล
- ๖๐) นางสาวจิตตวรรณ ลิ้มสมบูรณ์
- ๖๑) ว่าที่ร้อยตรีณัฐพล สุทธิมล

- ทะเบียนเลขที่ ว-๐๙๙-จ-๐๐๔๓
- ทะเบียนเลขที่ ว-๐๙๙-จ-๐๐๔๔
- ทะเบียนเลขที่ ว-๐๙๙-จ-๐๐๔๕
- ทะเบียนเลขที่ ว-๐๙๙-จ-๐๐๔๖
- ทะเบียนเลขที่ ว-๐๙๙-จ-๐๐๔๗
- ทะเบียนเลขที่ ว-๐๙๙-จ-๐๐๔๘
- ทะเบียนเลขที่ ว-๐๙๙-จ-๐๐๔๙
- ทะเบียนเลขที่ ว-๐๙๙-จ-๐๐๕๐
- ทะเบียนเลขที่ ว-๐๙๙-จ-๐๐๕๑
- ทะเบียนเลขที่ ว-๐๙๙-จ-๐๐๕๒
- ทะเบียนเลขที่ ว-๐๙๙-จ-๐๐๕๓
- ทะเบียนเลขที่ ว-๐๙๙-จ-๐๐๕๔
- ทะเบียนเลขที่ ว-๐๙๙-จ-๐๐๕๕
- ทะเบียนเลขที่ ว-๐๙๙-จ-๐๐๕๖
- ทะเบียนเลขที่ ว-๐๙๙-จ-๐๐๕๗
- ทะเบียนเลขที่ ว-๐๙๙-จ-๐๐๕๘
- ทะเบียนเลขที่ ว-๐๙๙-จ-๐๐๕๙
- ทะเบียนเลขที่ ว-๐๙๙-จ-๐๐๖๐
- ทะเบียนเลขที่ ว-๐๙๙-จ-๐๐๖๑
- ทะเบียนเลขที่ ว-๐๙๙-จ-๐๐๖๒
- ทะเบียนเลขที่ ว-๐๙๙-จ-๐๐๖๓
- ทะเบียนเลขที่ ว-๐๙๙-จ-๐๐๖๔
- ทะเบียนเลขที่ ว-๐๙๙-จ-๐๐๖๕
- ทะเบียนเลขที่ ว-๐๙๙-จ-๐๐๖๖
- ทะเบียนเลขที่ ว-๐๙๙-จ-๐๐๖๗
- ทะเบียนเลขที่ ว-๐๙๙-จ-๐๐๖๘

วิมล

เอกสารแนบท้ายหนังสือต่ออายุรับขึ้นทะเบียนห้องปฏิบัติการวิเคราะห์เอกชน

บริษัท เอ็นไวรอนเม้นท์ รีเสิร์ช แอนด์ เทคโนโลยี จำกัด

เลขทะเบียน ว-๐๙๙

ที่ อก ๐๓๑๐(๑)/ ๖๔๗๖

ลงวันที่ ๐๓ กรกฎาคม ๒๕๖๗

ขอขยายสารมลพิษที่ได้รับขึ้นทะเบียนจากกรมโรงงานอุตสาหกรรม จำนวน ๑๙๓ รายการ

น้ำ/น้ำเสีย จำนวน 27 รายการ

ลำดับที่	สารมลพิษ	วิธีวิเคราะห์
1	Arsenic	1) Digestion, Hydride Generation/Atomic Absorption Spectrometric Method <sup>[4]</sup>
2	Barium	2) Digestion, Inductively Coupled Plasma Method <sup>[4]</sup>
3	Biochemical Oxygen Demand	Digestion, Inductively Coupled Plasma Method <sup>[4]</sup>
4	Cadmium	1) 5-Day BOD Test, Azide Modification Method <sup>[4]</sup>
5	Chemical Oxygen Demand	2) 5-Day BOD Test, Membrane Electrode Method <sup>[4]</sup>
6	Chromium	Digestion, Inductively Coupled Plasma Method <sup>[4]</sup>
7	Color	Closed Reflux, Titrimetric Method <sup>[4]</sup>
8	Copper	Digestion, Inductively Coupled Plasma Method <sup>[4]</sup>
9	Cyanide	ADMI Weighted-Ordinate Spectrophotometric Method <sup>[4]</sup>
10	Formaldehyde	Digestion, Inductively Coupled Plasma Method <sup>[4]</sup>
11	Free Chlorine	Distillation, Colorimetric Method <sup>[3]</sup>
12	Hexavalent Chromium	1) Iodometric Method <sup>[4]</sup>
13	Lead	2) DPD Colorimetric Method <sup>[4]</sup>
14	Manganese	Colorimetric Method <sup>[4]</sup>
15	Mercury	1) Digestion, Electrothermal Atomic Absorption Spectrometric Method <sup>[4]</sup>
16	Nickel	2) Digestion, Inductively Coupled Plasma Method <sup>[4]</sup>
17	Oil & Grease	Digestion, Inductively Coupled Plasma Method <sup>[4]</sup>
18	pH	Digestion, Cold-Vapor Atomic Absorption Spectrometric Method <sup>[4]</sup>
19	Phenols	Digestion, Inductively Coupled Plasma Method <sup>[4]</sup>
20	Selenium	Liquid-Liquid, Partition-Gravimetric Method <sup>[4]</sup>
		Electrometric Method <sup>[4]</sup>
		Distillation, Direct Photometric Method <sup>[4]</sup>
		1) Digestion, Hydride Generation/Atomic Absorption Spectrometric Method <sup>[4]</sup>
		2) Digestion, Inductively Coupled Plasma Method <sup>[4]</sup>

ลำดับที่	สารมลพิษ	วิธีวิเคราะห์
21	Sulfide	Iodometric Method <sup>[4]</sup>
22	Temperature	Laboratory and Field Methods <sup>[4]</sup>
23	Total Dissolved Solids	Dried at 180 °C <sup>[4]</sup>
24	Total Kjeldahl Nitrogen	1) Macro-Kjeldahl Method <sup>[4]</sup> 2) Semi-Micro-Kjeldahl Method <sup>[4]</sup>
25	Total Suspended Solids	Dried from 103 to 105 °C <sup>[4]</sup>
26	Trivalent Chromium	Digestion, Inductively Coupled Plasma Method; Colorimetric Method; Calculation <sup>[4]</sup>
27	Zinc	Digestion, Inductively Coupled Plasma Method <sup>[4]</sup>

น้ำใต้ดิน จำนวน 61 รายการ

ลำดับที่	สารมลพิษ	วิธีวิเคราะห์
1	Acetone	Purge and Trap, Gas Chromatographic/ Mass Spectrometric Method <sup>[4]</sup>
2	Antimony	Digestion, Inductively Coupled Plasma Method <sup>[4]</sup>
3	Arsenic	1) Digestion, Hydride Generation/Atomic Absorption Spectrometric Method <sup>[4]</sup> 2) Digestion, Inductively Coupled Plasma Method <sup>[4]</sup>
4	Barium	Digestion, Inductively Coupled Plasma Method <sup>[4]</sup>
5	Benzene	Purge and Trap, Gas Chromatographic/ Mass Spectrometric Method <sup>[4]</sup>
6	Beryllium	Digestion, Inductively Coupled Plasma Method <sup>[4]</sup>
7	Bromodichloromethane	Purge and Trap, Gas Chromatographic/ Mass Spectrometric Method <sup>[4]</sup>
8	Bromoform	Purge and Trap, Gas Chromatographic/ Mass Spectrometric Method <sup>[4]</sup>
9	Cadmium	Digestion, Inductively Coupled Plasma Method <sup>[4]</sup>
10	Carbon disulfide	Purge and Trap Gas Chromatographic/ Mass Spectrometric Method <sup>[4]</sup>
11	Carbon tetrachloride	Purge and Trap, Gas Chromatographic/ Mass Spectrometric Method <sup>[4]</sup>
12	Chlorobenzene	Purge and Trap, Gas Chromatographic/ Mass Spectrometric Method <sup>[4]</sup>



ลำดับที่	สารมลพิษ	วิธีวิเคราะห์
13	Chlorodibromomethane	Purge and Trap, Gas Chromatographic/ Mass Spectrometric Method <sup>[4]</sup>
14	Chloroform	Purge and Trap, Gas Chromatographic/ Mass Spectrometric Method <sup>[4]</sup>
15	Chromium	Digestion, Inductively Coupled Plasma Method <sup>[4]</sup>
16	Chromium (III)	Digestion, Inductively Coupled Plasma Method; Colorimetric Method; Calculation <sup>[4]</sup>
17	Chromium (VI)	Colorimetric Method <sup>[4]</sup>
18	Cyanide	Distillation, Colorimetric Method <sup>[4]</sup>
19	1,2-Dichlorobenzene	Purge and Trap, Gas Chromatographic/ Mass Spectrometric Method <sup>[4]</sup>
20	1,3-Dichlorobenzene	Purge and Trap, Gas Chromatographic/ Mass Spectrometric Method <sup>[4]</sup>
21	1,4-Dichlorobenzene	Purge and Trap, Gas Chromatographic/ Mass Spectrometric Method <sup>[4]</sup>
22	1,1-Dichloroethane	Purge and Trap, Gas Chromatographic/ Mass Spectrometric Method <sup>[4]</sup>
23	1,2-Dichloroethane	Purge and Trap, Gas Chromatographic/ Mass Spectrometric Method <sup>[4]</sup>
24	1,1-Dichloroethylene	Purge and Trap, Gas Chromatographic/ Mass Spectrometric Method <sup>[4]</sup>
25	cis-1,2-Dichloroethylene	Purge and Trap, Gas Chromatographic/ Mass Spectrometric Method <sup>[4]</sup>
26	trans-1,2-Dichloroethylene	Purge and Trap, Gas Chromatographic/ Mass Spectrometric Method <sup>[4]</sup>
27	1,2-Dichloropropane	Purge and Trap, Gas Chromatographic/ Mass Spectrometric Method <sup>[4]</sup>
28	1,3-Dichloropropane	Purge and Trap, Gas Chromatographic/ Mass Spectrometric Method <sup>[4]</sup>
29	1,3-Dichloropropene	Purge and Trap, Gas Chromatographic/ Mass Spectrometric Method <sup>[4]</sup>
30	Ethylbenzene	Purge and Trap, Gas Chromatographic/ Mass Spectrometric Method <sup>[4]</sup>

30/1

ลำดับที่	สารมลพิษ	วิธีวิเคราะห์
31	Hexachloro-1,3-butadiene	Purge and Trap, Gas Chromatographic/ Mass Spectrometric Method <sup>[4]</sup>
32	Lead	1) Digestion, Electrothermal Atomic Absorption Spectrometric Method <sup>[4]</sup> 2) Digestion, Inductively Coupled Plasma Method <sup>[4]</sup>
33	Manganese	Digestion, Inductively Coupled Plasma Method <sup>[4]</sup>
34	Mercury	Digestion, Cold-Vapor Atomic Absorption Spectrometric Method <sup>[4]</sup>
35	Methyl bromide	Purge and Trap, Gas Chromatographic/ Mass Spectrometric Method <sup>[4]</sup>
36	Methylene chloride	Purge and Trap, Gas Chromatographic/ Mass Spectrometric Method <sup>[4]</sup>
37	Methyl tert-butyl ether	Purge and Trap, Gas Chromatographic/ Mass Spectrometric Method <sup>[4]</sup>
38	Naphthalene	Purge and Trap, Gas Chromatographic/ Mass Spectrometric Method <sup>[4]</sup>
39	Nickel	Digestion, Inductively Coupled Plasma Method <sup>[4]</sup>
40	pH	Electrometric Method <sup>[4]</sup>
41	Selenium	1) Digestion, Hydride Generation/Atomic Absorption Spectrometric Method <sup>[4]</sup> 2) Digestion, Inductively Coupled Plasma Method <sup>[4]</sup>
42	Silver	Digestion, Inductively Coupled Plasma Method <sup>[4]</sup>
43	Styrene	Purge and Trap, Gas Chromatographic/ Mass Spectrometric Method <sup>[4]</sup>
44	1,1,2,2-Tetrachloroethane	Purge and Trap, Gas Chromatographic/ Mass Spectrometric Method <sup>[4]</sup>
45	Tetrachloroethylene	Purge and Trap, Gas Chromatographic/ Mass Spectrometric Method <sup>[4]</sup>
46	Toluene	Purge and Trap, Gas Chromatographic/ Mass Spectrometric Method <sup>[4]</sup>
47	TPH (C <sub>5</sub> -C <sub>8</sub> )	Purge and Trap, Gas Chromatographic Method <sup>[11,19]</sup>
48	TPH (C <sub>&gt;8</sub> -C <sub>16</sub> )	Separatory Funnel Liquid-Liquid Extraction, Gas Chromatographic Method <sup>[9,19]</sup>

3mm



ลำดับที่	สารมลพิษ	วิธีวิเคราะห์
49	TPH (C <sub>16</sub> -C <sub>35</sub> )	Separatory Funnel Liquid-Liquid Extraction, Gas Chromatographic Method <sup>[9,19]</sup>
50	1,2,4-Trichlorobenzene	Purge and Trap, Gas Chromatographic/Mass Spectrometric Method <sup>[4]</sup>
51	1,1,1-Trichloroethane	Purge and Trap, Gas Chromatographic/Mass Spectrometric Method <sup>[4]</sup>
52	1,1,2-Trichloroethane	Purge and Trap, Gas Chromatographic/Mass Spectrometric Method <sup>[4]</sup>
53	Trichloroethylene	Purge and Trap, Gas Chromatographic/Mass Spectrometric Method <sup>[4]</sup>
54	1,3,5-Trimethylbenzene	Purge and Trap, Gas Chromatographic/Mass Spectrometric Method <sup>[4]</sup>
55	Vanadium	Digestion, Inductively Coupled Plasma Method <sup>[4]</sup>
56	Vinyl chloride	Purge and Trap, Gas Chromatographic/Mass Spectrometric Method <sup>[4]</sup>
57	m-Xylene	Purge and Trap, Gas Chromatographic/Mass Spectrometric Method <sup>[4]</sup>
59	o-Xylene	Purge and Trap, Gas Chromatographic/Mass Spectrometric Method <sup>[4]</sup>
59	p-Xylene	Purge and Trap, Gas Chromatographic/Mass Spectrometric Method <sup>[4]</sup>
60	Xylene (Total)	Purge and Trap, Gas Chromatographic/Mass Spectrometric Method <sup>[4]</sup>
61	Zinc	Digestion, Inductively Coupled Plasma Method <sup>[4]</sup>

**อากาศเสีย (ปล่อยระบาย) จำนวน 26 รายการ**

ลำดับที่	สารมลพิษ	วิธีวิเคราะห์
1	Antimony	Isokinetic Sampling, Digestion, Inductively Coupled Plasma Method <sup>[5]</sup>
2	Arsenic	1) Isokinetic Sampling, Digestion, Hydride Generation/Atomic Absorption Spectrometric Method <sup>[5]</sup> 2) Isokinetic Sampling, Digestion, Inductively Coupled Plasma Method <sup>[5]</sup>

ลำดับที่	สารมลพิษ	วิธีวิเคราะห์
3	Beryllium	Isokinetic Sampling, Digestion, Inductively Coupled Plasma Method <sup>[5]</sup>
4	Cadmium	Isokinetic Sampling, Digestion, Inductively Coupled Plasma Method <sup>[5]</sup>
5	Carbon Monoxide	Instrumental Analyzer Method <sup>[5]</sup>
6	Chlorine	1) Absorption Sampling, Ion Chromatographic Method <sup>[5]</sup> 2) Isokinetic Sampling, Ion Chromatographic Method <sup>[5]</sup>
7	Chromium	Isokinetic Sampling, Digestion, Inductively Coupled Plasma Method <sup>[5]</sup>
8	Cobalt	Isokinetic Sampling, Digestion, Inductively Coupled Plasma Method <sup>[5]</sup>
9	Copper	Isokinetic Sampling, Digestion, Inductively Coupled Plasma Method <sup>[5]</sup>
10	Dioxins/Furans	Isokinetic Sampling <sup>[5]</sup>
11	Hydrogen Chloride	1) Absorption Sampling, Ion Chromatographic Method <sup>[5]</sup> 2) Isokinetic Sampling, Ion Chromatographic Method <sup>[5]</sup>
12	Hydrogen Fluoride	1) Absorption Sampling, Ion Chromatographic Method <sup>[5]</sup> 2) Isokinetic Sampling, Ion Chromatographic Method <sup>[5]</sup>
13	Hydrogen Sulfide	Absorption Sampling, Iodometric Method <sup>[5]</sup>
14	Lead	1) Isokinetic Sampling, Digestion, Inductively Coupled Plasma Method <sup>[5]</sup> 2) Isokinetic Sampling, Digestion, Direct Air-Acetylene Flame Method <sup>[5]</sup>
15	Manganese	Isokinetic Sampling, Digestion, Inductively Coupled Plasma Method <sup>[5]</sup>
16	Mercury	Isokinetic Sampling, Digestion, Cold-Vapor Atomic Absorption Spectrometric Method <sup>[5]</sup>
17	Nickel	Isokinetic Sampling, Digestion, Inductively Coupled Plasma Method <sup>[5]</sup>
18	Opacity	Ringelmann's Method <sup>[2]</sup>
19	Oxides of Nitrogen	1) Absorption Sampling, Alkaline Permanganate/Colorimetric Method <sup>[5]</sup> 2) Instrumental Analyzer Method <sup>[5]</sup>
20	Selenium	Isokinetic Sampling, Digestion, Inductively Coupled Plasma Method <sup>[5]</sup>

31/10/2564

ลำดับที่	สารมลพิษ	วิธีวิเคราะห์
21	Sulfur Dioxide	1) Isokinetic Sampling, Barium-Thorin Titrimetric Method <sup>[5]</sup> 2) Absorption Sampling, Barium-Thorin Titrimetric Method <sup>[5]</sup> 3) Instrumental Analyzer Method <sup>[5]</sup>
22	Sulfuric Acid	Isokinetic Sampling, Barium-Thorin Titrimetric Method <sup>[5]</sup>
23	Tin	Isokinetic Sampling, Digestion, Inductively Coupled Plasma Method <sup>[5]</sup>
24	Total Suspended Particulate	Isokinetic Sampling, Gravimetric Method <sup>[5]</sup>
25	Vanadium	Isokinetic Sampling, Digestion, Inductively Coupled Plasma Method <sup>[5]</sup>
26	Xylene	Adsorption Sampling, Gas Chromatographic Method <sup>[5]</sup>

สิ่งปฏิกูลหรือวัสดุที่ไม่ใช้แล้ว จำนวน 20 รายการ

ลำดับที่	สารมลพิษ	วิธีวิเคราะห์
1	Antimony	1) Waste Extraction, Digestion, Inductively Coupled Plasma Method <sup>[1,6,13]</sup> 2) Digestion, Inductively Coupled Plasma Method <sup>[7,13]</sup>
2	Arsenic	1) Waste Extraction, Digestion, Hydride Generation/Atomic Absorption Spectrometric Method <sup>[1,6,14]</sup> 2) Waste Extraction, Digestion, Inductively Coupled Plasma Method <sup>[1,6,13]</sup> 3) Digestion, Hydride Generation/Atomic Absorption Spectrometric Method <sup>[7,14]</sup> 4) Digestion, Inductively Coupled Plasma Method <sup>[7,13]</sup>
3	Barium	1) Waste Extraction, Digestion, Inductively Coupled Plasma Method <sup>[1,6,13]</sup> 2) Digestion, Inductively Coupled Plasma Method <sup>[7,13]</sup>
4	Beryllium	1) Waste Extraction, Digestion, Inductively Coupled Plasma Method <sup>[1,6,13]</sup> 2) Digestion, Inductively Coupled Plasma Method <sup>[7,13]</sup>
5	Cadmium	1) Waste Extraction, Digestion, Inductively Coupled Plasma Method <sup>[1,6,13]</sup> 2) Digestion, Inductively Coupled Plasma Method <sup>[7,13]</sup>



ลำดับที่	สารมลพิษ	วิธีวิเคราะห์
6	Chromium	1) Waste Extraction, Digestion, Inductively Coupled Plasma Method <sup>[1,6,13]</sup>
7	Chromium (III)	2) Digestion, Inductively Coupled Plasma Method <sup>[7,13]</sup> 1) Waste Extraction, Digestion, Inductively Coupled Plasma Method; Waste Extraction, Colorimetric Method; Calculation <sup>[1,6,13,15]</sup>
8	Chromium (VI)	2) Digestion, Inductively Coupled Plasma Method; Alkaline Digestion, Colorimetric Method; Calculation <sup>[7,8,13,15]</sup> 1) Waste Extraction, Colorimetric Method <sup>[1,15]</sup>
9	Cobalt	2) Alkaline Digestion, Colorimetric Method <sup>[8,15]</sup> 1) Waste Extraction, Digestion, Inductively Coupled Plasma Method <sup>[1,6,13]</sup>
10	Copper	2) Digestion, Inductively Coupled Plasma Method <sup>[7,13]</sup> 1) Waste Extraction, Digestion, Inductively Coupled Plasma Method <sup>[1,6,13]</sup>
11	Lead	2) Digestion, Inductively Coupled Plasma Method <sup>[7,13]</sup> 1) Waste Extraction, Digestion, Inductively Coupled Plasma Method <sup>[1,6,13]</sup>
12	Mercury	2) Digestion, Inductively Coupled Plasma Method <sup>[7,13]</sup> 1) Waste Extraction, Digestion, Cold-Vapor Atomic Absorption Spectrometric Method <sup>[1,6,16]</sup>
13	Molybdenum	2) Digestion, Cold-Vapor Atomic Absorption Spectrometric Method <sup>[17]</sup> 1) Waste Extraction, Digestion, Inductively Coupled Plasma Method <sup>[1,6,13]</sup>
14	Nickel	2) Digestion, Inductively Coupled Plasma Method <sup>[7,13]</sup> 1) Waste Extraction, Digestion, Inductively Coupled Plasma Method <sup>[1,6,13]</sup>
15	pH	2) Digestion, Inductively Coupled Plasma Method <sup>[7,13]</sup> Electrometric Method <sup>[21,22]</sup>
16	Selenium	1) Waste Extraction, Digestion, Hydride Generation/ Atomic Absorption Spectrometric Method <sup>[1,6,18]</sup> 2) Waste Extraction, Digestion, Inductively Coupled Plasma Method <sup>[1,6,13]</sup>



ลำดับที่	สารมลพิษ	วิธีวิเคราะห์
17	Silver	3) Digestion, Hydride Generation/Atomic Absorption Spectrometric Method <sup>[7,18]</sup> 4) Digestion, Inductively Coupled Plasma Method <sup>[7,13]</sup> 1) Waste Extraction, Digestion, Inductively Coupled Plasma Method <sup>[1,6,13]</sup> 2) Digestion, Inductively Coupled Plasma Method <sup>[7,13]</sup>
18	Thallium	1) Waste Extraction, Digestion, Inductively Coupled Plasma Method <sup>[1,6,13]</sup> 2) Digestion, Inductively Coupled Plasma Method <sup>[7,13]</sup>
19	Vanadium	1) Waste Extraction, Digestion, Inductively Coupled Plasma Method <sup>[1,6,13]</sup> 2) Digestion, Inductively Coupled Plasma Method <sup>[7,13]</sup>
20	Zinc	1) Waste Extraction, Digestion, Inductively Coupled Plasma Method <sup>[1,6,13]</sup> 2) Digestion, Inductively Coupled Plasma Method <sup>[7,13]</sup>

ดิน จำนวน 59 รายการ

ลำดับที่	สารมลพิษ	วิธีวิเคราะห์
1	Acetone	Purge and Trap, Gas Chromatographic/ Mass Spectrometric Method <sup>[12,20]</sup>
2	Antimony	Digestion, Inductively Coupled Plasma Method <sup>[7,13]</sup>
3	Arsenic	1) Digestion, Hydride Generation/Atomic Absorption Spectrometric Method <sup>[7,14]</sup> 2) Digestion, Inductively Coupled Plasma Method <sup>[7,13]</sup>
4	Barium	Digestion, Inductively Coupled Plasma Method <sup>[7,13]</sup>
5	Benzene	Purge and Trap, Gas Chromatographic/ Mass Spectrometric Method <sup>[12,20]</sup>
6	Beryllium	Digestion, Inductively Coupled Plasma Method <sup>[7,13]</sup>
7	Bromodichloromethane	Purge and Trap, Gas Chromatographic/ Mass Spectrometric Method <sup>[12,20]</sup>
8	Bromoform	Purge and Trap, Gas Chromatographic/ Mass Spectrometric Method <sup>[12,20]</sup>
9	Cadmium	Digestion, Inductively Coupled Plasma Method <sup>[7,13]</sup>

ลำดับที่	สารมลพิษ	วิธีวิเคราะห์
10	Carbon disulfide	Purge and Trap, Gas Chromatographic/ Mass Spectrometric Method <sup>[12,20]</sup>
11	Carbon tetrachloride	Purge and Trap, Gas Chromatographic/ Mass Spectrometric Method <sup>[12,20]</sup>
12	Chlorobenzene	Purge and Trap, Gas Chromatographic/ Mass Spectrometric Method <sup>[12,20]</sup>
13	Chlorodibromomethane	Purge and Trap, Gas Chromatographic/ Mass Spectrometric Method <sup>[12,20]</sup>
14	Chloroform	Purge and Trap, Gas Chromatographic/ Mass Spectrometric Method <sup>[12,20]</sup>
15	Chromium	Digestion, Inductively Coupled Plasma Method <sup>[7,13]</sup>
16	Chromium (III)	Digestion, Inductively Coupled Plasma Method; Alkaline Digestion, Colorimetric Method; Calculation <sup>[7,8,13,15]</sup>
17	Chromium (VI)	Alkaline Digestion, Colorimetric Method <sup>[8,15]</sup>
18	1,2-Dichlorobenzene	Purge and Trap, Gas Chromatographic/ Mass Spectrometric Method <sup>[12,20]</sup>
19	1,3-Dichlorobenzene	Purge and Trap, Gas Chromatographic/ Mass Spectrometric Method <sup>[12,20]</sup>
20	1,4-Dichlorobenzene	Purge and Trap, Gas Chromatographic/ Mass Spectrometric Method <sup>[12,20]</sup>
21	1,1-Dichloroethane	Purge and Trap, Gas Chromatographic/ Mass Spectrometric Method <sup>[12,20]</sup>
22	1,2-Dichloroethane	Purge and Trap, Gas Chromatographic/ Mass Spectrometric Method <sup>[12,20]</sup>
23	1,1-Dichloroethylene	Purge and Trap, Gas Chromatographic/ Mass Spectrometric Method <sup>[12,20]</sup>
24	cis-1,2-Dichloroethylene	Purge and Trap, Gas Chromatographic/ Mass Spectrometric Method <sup>[12,20]</sup>
25	trans-1,2-Dichloroethylene	Purge and Trap, Gas Chromatographic/ Mass Spectrometric Method <sup>[12,20]</sup>
26	1,2-Dichloropropane	Purge and Trap, Gas Chromatographic/ Mass Spectrometric Method <sup>[12,20]</sup>
27	1,3-Dichloropropane	Purge and Trap, Gas Chromatographic/ Mass Spectrometric Method <sup>[12,20]</sup>

ลำดับที่	สารมลพิษ	วิธีวิเคราะห์
28	1,3-Dichloropropene	Purge and Trap, Gas Chromatographic/ Mass Spectrometric Method <sup>[12,20]</sup>
29	Ethylbenzene	Purge and Trap, Gas Chromatographic/ Mass Spectrometric Method <sup>[12,20]</sup>
30	Hexachloro-1,3-butadiene	Purge and Trap, Gas Chromatographic/ Mass Spectrometric Method <sup>[12,20]</sup>
31	Lead	Digestion, Inductively Coupled Plasma Method <sup>[7,13]</sup>
32	Manganese	Digestion, Inductively Coupled Plasma Method <sup>[7,13]</sup>
33	Mercury	Digestion, Cold-Vapor Atomic Absorption Spectrometric Method <sup>[17]</sup>
34	Methyl bromide	Purge and Trap, Gas Chromatographic/ Mass Spectrometric Method <sup>[12,20]</sup>
35	Methylene chloride	Purge and Trap, Gas Chromatographic/ Mass Spectrometric Method <sup>[12,20]</sup>
36	Methyl tert-butyl ether	Purge and Trap, Gas Chromatographic/ Mass Spectrometric Method <sup>[12,20]</sup>
37	Naphthalene	Purge and Trap, Gas Chromatographic/ Mass Spectrometric Method <sup>[12,20]</sup>
38	Nickel	Digestion, Inductively Coupled Plasma Method <sup>[7,13]</sup>
39	Selenium	1) Digestion, Hydride Generation/Atomic Absorption Spectrometric Method <sup>[7,18]</sup> 2) Digestion, Inductively Coupled Plasma Method <sup>[7,13]</sup>
40	Silver	Digestion, Inductively Coupled Plasma Method <sup>[7,13]</sup>
41	Styrene	Purge and Trap, Gas Chromatographic/ Mass Spectrometric Method <sup>[12,20]</sup>
42	1,1,2,2-Tetrachloroethane	Purge and Trap, Gas Chromatographic/ Mass Spectrometric Method <sup>[12,20]</sup>
43	Tetrachloroethylene	Purge and Trap, Gas Chromatographic/ Mass Spectrometric Method <sup>[12,20]</sup>
44	Toluene	Purge and Trap, Gas Chromatographic/ Mass Spectrometric Method <sup>[12,20]</sup>
45	TPH (C <sub>5</sub> -C <sub>8</sub> )	Purge and Trap, Gas Chromatographic Method <sup>[12,19]</sup>
46	TPH (C <sub>8</sub> -C <sub>16</sub> )	Ultrasonic Extraction, Gas Chromatographic Method <sup>[10,19]</sup>

อินท



ลำดับที่	สารมลพิษ	วิธีวิเคราะห์
47	TPH (C <sub>&gt;16</sub> -C <sub>35</sub> )	Ultrasonic Extraction, Gas Chromatographic Method <sup>[10,19]</sup>
48	1,2,4-Trichlorobenzene	Purge and Trap, Gas Chromatographic/ Mass Spectrometric Method <sup>[12,20]</sup>
49	1,1,1-Trichloroethane	Purge and Trap, Gas Chromatographic/ Mass Spectrometric Method <sup>[12,20]</sup>
50	1,1,2-Trichloroethane	Purge and Trap, Gas Chromatographic/ Mass Spectrometric Method <sup>[12,20]</sup>
51	Trichloroethylene	Purge and Trap, Gas Chromatographic/ Mass Spectrometric Method <sup>[12,20]</sup>
52	1,3,5-Trimethylbenzene	Purge and Trap, Gas Chromatographic/ Mass Spectrometric Method <sup>[12,20]</sup>
53	Vanadium	Digestion, Inductively Coupled Plasma Method <sup>[7,13]</sup>
54	Vinyl chloride	Purge and Trap, Gas Chromatographic/ Mass Spectrometric Method <sup>[12,20]</sup>
55	m-Xylene	Purge and Trap, Gas Chromatographic/ Mass Spectrometric Method <sup>[12,20]</sup>
56	o-Xylene	Purge and Trap, Gas Chromatographic/ Mass Spectrometric Method <sup>[12,20]</sup>
57	p-Xylene	Purge and Trap, Gas Chromatographic/ Mass Spectrometric Method <sup>[12,20]</sup>
58	Xylene (Total)	Purge and Trap, Gas Chromatographic/ Mass Spectrometric Method <sup>[12,20]</sup>
59	Zinc	Digestion, Inductively Coupled Plasma Method <sup>[7,13]</sup>

#### เอกสารอ้างอิง

- กระทรวงอุตสาหกรรม. ประกาศกระทรวงอุตสาหกรรม, พ.ศ. 2566. เรื่อง การจัดการสิ่งปฏิกูลหรือวัสดุที่ไม่ใช้แล้ว. ราชกิจจานุเบกษา. 31 พฤษภาคม 2566. เล่มที่ 140 ตอนพิเศษ 126 ง.
- กระทรวงอุตสาหกรรม. ประกาศกระทรวงอุตสาหกรรม, พ.ศ. 2549. เรื่อง กำหนดค่าปริมาณเขม่าควันที่เจือปนในอากาศที่ระบายออกจากปล่องของหม้อน้ำโรงสีข้าวที่ใช้กลบเป็นเชื้อเพลิง. ราชกิจจานุเบกษา. 4 ธันวาคม 2549. เล่มที่ 123 ตอนพิเศษ 125ง.
- สมาคมวิศวกรรมสิ่งแวดล้อมแห่งประเทศไทย. คู่มือวิเคราะห์น้ำเสีย. พิมพ์ครั้งที่ 4. กรุงเทพฯ: เรือนแก้วการพิมพ์, 2547.
- APHA, AWWA, WEF. Standard Methods for the Examination of Water and Wastewater. 24<sup>th</sup> ed. Washington, DC: APHA, 2023.



5. United States Environmental Protection Agency. **Standards of Performance for New Stationary Sources**. 40 CFR 60. Appendix A, 2023.
6. United States Environmental Protection Agency. **Test Methods for Evaluation Solid Waste Physical/Chemical Methods. SW-846**, 1997.
7. United States Environmental Protection Agency. **Test Methods for Evaluation Solid Waste Physical/Chemical Methods. Acid Digestion of Sludges and Sediments and Soils. SW-846 Method 3050B**, 1996.
8. United States Environmental Protection Agency. **Test Methods for Evaluation Solid Waste Physical/Chemical Methods. Alkaline Digestion for Hexavalent Chromium. SW-846 Method 3060A**, 1996.
9. United States Environmental Protection Agency. **Test Methods for Evaluation Solid Waste Physical/Chemical Methods. Separatory Funnel Liquid-Liquid Extraction. SW-846 Method 3510C**, 1996.
10. United States Environmental Protection Agency. **Test Methods for Evaluation Solid Waste Physical/Chemical Methods. Ultrasonic Extraction. SW-846 Method 3550C**, 2007.
11. United States Environmental Protection Agency. **Test Methods for Evaluation Solid Waste Physical/Chemical Methods. Purge-and-Trap for Aqueous Samples. SW-846 Method 5030C**, 2003.
12. United States Environmental Protection Agency. **Test Methods for Evaluation Solid Waste Physical/Chemical Methods. Closed-System Purge-and-Trap and Extraction for Volatile Organics in Soil and Waste Samples. SW-846 Method 5035A**, 2002.
13. United States Environmental Protection Agency. **Test Methods for Evaluation Solid Waste Physical/Chemical Methods. Inductively Coupled Plasma - Atomic Emission Spectrometry. SW-846 Method 6010D**, 2018.
14. United States Environmental Protection Agency. **Test Methods for Evaluation Solid Waste Physical/Chemical Methods. Antimony and Arsenic (Atomic Absorption, Borohydride Reduction). SW-846 Method 7062**, 1994.
15. United States Environmental Protection Agency. **Test Methods for Evaluation Solid Waste Physical/Chemical Methods. Chromium, Hexavalent (Colorimetric). SW-846 Method 7196A**, 1992.
16. United States Environmental Protection Agency. **Test Methods for Evaluation Solid Waste Physical/Chemical Methods. Mercury in Liquid Waste (Manual Cold-Vapor Technique). SW-846 Method 7470A**, 1994.
17. United States Environmental Protection Agency. **Test Methods for Evaluation Solid Waste Physical/Chemical Methods. Mercury in Solid or Semisolid Waste (Manual Cold-Vapor Technique). SW-846 Method 7471B**, 2007.
18. United States Environmental Protection Agency. **Test Methods for Evaluation Solid Waste Physical/Chemical Methods. Selenium (Atomic Absorption, Borohydride Reduction). SW-846 Method 7742**, 1994. *3mg/L*

19. United States Environmental Protection Agency. Test Methods for Evaluation Solid Waste Physical/Chemical Methods. **Nonhalogenated Organics Using GC/FID. SW-846 Method 8015D**, 2003.

20. United States Environmental Protection Agency. Test Methods for Evaluation Solid Waste Physical/ Chemical Methods. **Volatile Organic Compounds by Gas Chromatography/ Mass Spectrometry (GC/MS). SW-846 Method 8260C**, 1996.

21. United States Environmental Protection Agency. Test Methods for Evaluation Solid Waste Physical/Chemical Methods. **pH Electrometric Measurement. SW-846 Method 9040C**, 2004.

22. United States Environmental Protection Agency. Test Methods for Evaluation Solid Waste Physical/Chemical Methods. **Soil and Waste pH. SW-846 Method 9045D**, 2004.

3mg/l

ที่ อก ๐๓๑๐(๑)/ ๑๑๕๒๓



กรมโรงงานอุตสาหกรรม

ถนนพระรามที่ ๖ แขวงทุ่งพญาไท

เขตราชเทวี กรุงเทพฯ ๑๐๕๐๐

## ๒๑ พฤศจิกายน ๒๕๖๗

เรื่อง เปลี่ยนแปลงบุคลากรและสารมลพิษที่วิเคราะห์

เรียน กรรมการผู้จัดการ บริษัท เอ็นไวรอนเมนต์ รีเสิร์ช แอนด์ เทคโนโลยี จำกัด

อ้างถึง คำขอขึ้นทะเบียน/ต่ออายุ/เปลี่ยนแปลงบุคลากร และชนิดสารมลพิษของห้องปฏิบัติการวิเคราะห์เอกชน  
ลงวันที่ ๒๓ กันยายน ๒๕๖๗

สิ่งที่ส่งมาด้วย เอกสารแนบท้ายหนังสือเปลี่ยนแปลงบุคลากรและสารมลพิษที่วิเคราะห์

บริษัท เอ็นไวรอนเมนต์ รีเสิร์ช แอนด์ เทคโนโลยี จำกัด จำนวน ๒ แผ่น

ตามคำขอที่อ้างถึง บริษัท เอ็นไวรอนเมนต์ รีเสิร์ช แอนด์ เทคโนโลยี จำกัด ห้องปฏิบัติการวิเคราะห์  
เอกชน เลขทะเบียน ว-๐๙๙ สถานที่ตั้งเลขที่ ๒๕/๑๑๔ หมู่ที่ ๖ ซอยชินเขต ๑ ถนนงามวงศ์วาน แขวงทุ่งสองห้อง  
เขตหลักสี่ กรุงเทพมหานคร ขอเปลี่ยนแปลงบุคลากรและสารมลพิษที่วิเคราะห์ ต่อกรมโรงงานอุตสาหกรรม นั้น

กรมโรงงานอุตสาหกรรมพิจารณาแล้ว มีความเห็นดังนี้

๑. ให้ยกเลิกเจ้าหน้าที่ประจำห้องปฏิบัติการวิเคราะห์ จำนวน ๒ ราย

๑) นางสาวกมลทิพย์ พุ่มตาก้อง

ทะเบียนเลขที่ ว-๐๙๙-จ-๐๐๒๒

๒) นายศิวารุธ ธรรมนิทา

ทะเบียนเลขที่ ว-๐๙๙-จ-๐๐๖๒

๒. ให้เพิ่มขอบข่ายชนิดสารมลพิษที่วิเคราะห์ในน้ำ/น้ำเสีย น้ำใต้ดิน และดิน ตามสิ่งที่ส่งมาด้วย

อนึ่ง หนังสือฉบับนี้จะหมดอายุพร้อมหนังสือต่ออายุรับขึ้นทะเบียนห้องปฏิบัติการวิเคราะห์เอกชน

ในวันที่ ๑๘ พฤษภาคม ๒๕๗๑

จึงเรียนมาเพื่อทราบ

ขอแสดงความนับถือ

(นายธีรศักดิ์ อิศรางกูร ณ อยุธยา)

รองอธิบดี ปฏิบัติราชการแทน

อธิบดีกรมโรงงานอุตสาหกรรม

กองวิจัยและเตือนภัยมลพิษโรงงาน

กลุ่มมาตรฐานวิธีการวิเคราะห์ทดสอบมลพิษและทะเบียนห้องปฏิบัติการ

โทร. ๐ ๒๔๓๐ ๖๓๑๒ ต่อ ๒๑๐๓-๕

โทรสาร ๐ ๒๔๓๐ ๖๓๑๒ ต่อ ๒๑๙๙

ไปรษณีย์อิเล็กทรอนิกส์ saraban@diw.mail.go.th





เอกสารแนบท้ายหนังสือเปลี่ยนแปลงบุคลากรและสารมลพิษที่วิเคราะห์

บริษัท เอ็นไวรอนเม้นท์ รีเสิร์ช แอนด์ เทคโนโลยี จำกัด

เลขทะเบียน ว-๐๙๙

ที่ อก ๐๓๑๐(๑)/ ๑๑ ๕๒ ๓

ลงวันที่ ๒๑ พฤศจิกายน ๒๕๖๗

ขอข่ายสารมลพิษที่ได้รับขึ้นทะเบียนจากกรมโรงงานอุตสาหกรรม จำนวน ๔๗ รายการ

น้ำ/น้ำเสีย จำนวน 19 รายการ

ลำดับที่	สารมลพิษ	วิธีวิเคราะห์
1	Aldrin	Liquid-Liquid Extraction, Gas Chromatographic Method <sup>[1]</sup>
2	$\alpha$ -BHC	Liquid-Liquid Extraction, Gas Chromatographic Method <sup>[1]</sup>
3	$\beta$ -BHC	Liquid-Liquid Extraction, Gas Chromatographic Method <sup>[1]</sup>
4	$\delta$ -BHC	Liquid-Liquid Extraction, Gas Chromatographic Method <sup>[1]</sup>
5	$\gamma$ -BHC	Liquid-Liquid Extraction, Gas Chromatographic Method <sup>[1]</sup>
6	Chlordane	Liquid-Liquid Extraction, Gas Chromatographic Method <sup>[1]</sup>
7	o,p'-DDT	Liquid-Liquid Extraction, Gas Chromatographic Method <sup>[1]</sup>
8	4,4'-DDD	Liquid-Liquid Extraction, Gas Chromatographic Method <sup>[1]</sup>
9	4,4'-DDE	Liquid-Liquid Extraction, Gas Chromatographic Method <sup>[1]</sup>
10	4,4'-DDT	Liquid-Liquid Extraction, Gas Chromatographic Method <sup>[1]</sup>
11	Dieldrin	Liquid-Liquid Extraction, Gas Chromatographic Method <sup>[1]</sup>
12	Endosulfan I	Liquid-Liquid Extraction, Gas Chromatographic Method <sup>[1]</sup>
13	Endosulfan II	Liquid-Liquid Extraction, Gas Chromatographic Method <sup>[1]</sup>
14	Endosulfan sulfate	Liquid-Liquid Extraction, Gas Chromatographic Method <sup>[1]</sup>
15	Endrin	Liquid-Liquid Extraction, Gas Chromatographic Method <sup>[1]</sup>
16	Endrin aldehyde	Liquid-Liquid Extraction, Gas Chromatographic Method <sup>[1]</sup>
17	Heptachlor	Liquid-Liquid Extraction, Gas Chromatographic Method <sup>[1]</sup>
18	Heptachlor epoxide	Liquid-Liquid Extraction, Gas Chromatographic Method <sup>[1]</sup>
19	Methoxychlor	Liquid-Liquid Extraction, Gas Chromatographic Method <sup>[1]</sup>

น้ำใต้ดิน จำนวน 14 รายการ

ลำดับที่	สารมลพิษ	วิธีวิเคราะห์
1	Aldrin	Liquid-Liquid Extraction, Gas Chromatographic Method <sup>[1]</sup>
2	Chlordane	Liquid-Liquid Extraction, Gas Chromatographic Method <sup>[1]</sup>
3	DDD	Liquid-Liquid Extraction, Gas Chromatographic Method <sup>[1]</sup>
4	DDE	Liquid-Liquid Extraction, Gas Chromatographic Method <sup>[1]</sup>
5	DDT	Liquid-Liquid Extraction, Gas Chromatographic Method <sup>[1]</sup>
6	Dieldrin	Liquid-Liquid Extraction, Gas Chromatographic Method <sup>[1]</sup>

7 Endosulfan...

ลำดับที่	สารมลพิษ	วิธีวิเคราะห์
7	Endosulfan	Liquid-Liquid Extraction, Gas Chromatographic Method <sup>[1]</sup>
8	Endrin	Liquid-Liquid Extraction, Gas Chromatographic Method <sup>[1]</sup>
9	Heptachlor	Liquid-Liquid Extraction, Gas Chromatographic Method <sup>[1]</sup>
10	Heptachlor epoxide	Liquid-Liquid Extraction, Gas Chromatographic Method <sup>[1]</sup>
11	$\alpha$ -HCH	Liquid-Liquid Extraction, Gas Chromatographic Method <sup>[1]</sup>
12	$\beta$ -HCH	Liquid-Liquid Extraction, Gas Chromatographic Method <sup>[1]</sup>
13	$\gamma$ -HCH	Liquid-Liquid Extraction, Gas Chromatographic Method <sup>[1]</sup>
14	Methoxychlor	Liquid-Liquid Extraction, Gas Chromatographic Method <sup>[1]</sup>

**ดิน จำนวน 14 รายการ**

ลำดับที่	สารมลพิษ	วิธีวิเคราะห์
1	Aldrin	Ultrasonic Extraction, Gas Chromatographic Method <sup>[2,3]</sup>
2	Chlordane	Ultrasonic Extraction, Gas Chromatographic Method <sup>[2,3]</sup>
3	DDD	Ultrasonic Extraction, Gas Chromatographic Method <sup>[2,3]</sup>
4	DDE	Ultrasonic Extraction, Gas Chromatographic Method <sup>[2,3]</sup>
5	DDT	Ultrasonic Extraction, Gas Chromatographic Method <sup>[2,3]</sup>
6	Dieldrin	Ultrasonic Extraction, Gas Chromatographic Method <sup>[2,3]</sup>
7	Endosulfan	Ultrasonic Extraction, Gas Chromatographic Method <sup>[2,3]</sup>
8	Endrin	Ultrasonic Extraction, Gas Chromatographic Method <sup>[2,3]</sup>
9	Heptachlor	Ultrasonic Extraction, Gas Chromatographic Method <sup>[2,3]</sup>
10	Heptachlor epoxide	Ultrasonic Extraction, Gas Chromatographic Method <sup>[2,3]</sup>
11	$\alpha$ -HCH	Ultrasonic Extraction, Gas Chromatographic Method <sup>[2,3]</sup>
12	$\beta$ -HCH	Ultrasonic Extraction, Gas Chromatographic Method <sup>[2,3]</sup>
13	$\gamma$ -HCH	Ultrasonic Extraction, Gas Chromatographic Method <sup>[2,3]</sup>
14	Methoxychlor	Ultrasonic Extraction, Gas Chromatographic Method <sup>[2,3]</sup>

**เอกสารอ้างอิง**

1. APHA, AWWA, WEF. **Standard Methods for the Examination of Water and Wastewater.** 24<sup>th</sup> ed. Washington, DC: APHA, 2023.
2. United States Environmental Protection Agency. **Test Methods for Evaluation Solid Waste Physical/Chemical Methods. Ultrasonic Extraction. SW-846 Method 3550C,** 2007.
3. United States Environmental Protection Agency. **Test Methods for Evaluation Solid Waste Physical/Chemical Methods. Organochlorine Pesticides by Gas Chromatography. SW-846 Method 8081B,** 2007.



## ภาคผนวกที่ 5

เอกสารการสอบเทียบเครื่องมือตรวจวัด

## เอกสารสอบเทียบเครื่องมือตรวจวัด

ชื่อลูกค้า : บริษัท สหชนสงอุทัยธานี จำกัด  
ที่อยู่ลูกค้า : เลขที่ 22-24 ถนนท่าช้าง ตำบลอุทัยใหม่ อำเภอเมืองอุทัยธานี จังหวัดอุทัยธานี 61000  
ชื่อโครงการ : โครงการทำเหมืองแร่หินอุตสาหกรรมชนิดหินปูน เพื่ออุตสาหกรรมก่อสร้าง ประทานบัตรเลขที่ 25105/15717  
ที่ตั้งโครงการ : ตำบลหนองยาง อำเภอหนองฉาง จังหวัดอุทัยธานี  
วันที่เก็บตัวอย่าง : ระหว่างวันที่ 26-27 สิงหาคม 2567

### Ambient

ลำดับที่	ชื่อเครื่องมือ	ผู้ผลิต	รุ่น/แบบ	หมายเลขเครื่อง	วันที่สอบเทียบ
1	TSP High-volume No. A29	Thermo Scientific	HIVOL-BBCBE	2214	26 สิงหาคม 2567
2	TSP High-volume No. A12	Thermo Andersen	HIVOL-BBCBE	610-650	26 สิงหาคม 2567
3	TSP High-volume No. A21	Thermo Scientific	HIVOL-BBCBE	2141	26 สิงหาคม 2567
4	TSP High-volume No. A24	Thermo Scientific	HIVOL-BBCBE	2151	26 สิงหาคม 2567
5	High-volume PM-10 No. 24	Thermo Scientific	HIVOL-BMBBE	2149	26 สิงหาคม 2567
6	High-volume PM-10 No. 25	Thermo Scientific	HIVOL-BMBBE	2150	26 สิงหาคม 2567
7	High-volume PM-10 No. 6	Thermo Scientific	HIVOL-BMBBE	B-PM10 No.6	26 สิงหาคม 2567
8	High-volume PM-10 No. 19	Thermo Scientific	HIVOL-BMBBE	2133	26 สิงหาคม 2567
9	Orifice	TISCH	TE-5025A	3362	23 สิงหาคม 2567
10	Electronic Balance	Mettler Toledo	AB204-S	1123103723	15 มกราคม 2567

## เอกสารสอบเทียบเครื่องมือตรวจวัด

ชื่อลูกค้า : บริษัท สหชนสงอุทัยธานี จำกัด  
ที่อยู่ลูกค้า : เลขที่ 22-24 ถนนท่าช้าง ตำบลอุทัยใหม่ อำเภอเมืองอุทัยธานี จังหวัดอุทัยธานี 61000  
ชื่อโครงการ : โครงการทำเหมืองแร่หินอุตสาหกรรมชนิดหินปูน เพื่ออุตสาหกรรมก่อสร้าง ประทานบัตรเลขที่ 25105/15717  
ที่ตั้งโครงการ : ตำบลหนองยาง อำเภอหนองฉาง จังหวัดอุทัยธานี  
วันที่เก็บตัวอย่าง : ระหว่างวันที่ 26-27 สิงหาคม 2567

### Ambient

ลำดับที่	ชื่อเครื่องมือ	ผู้ผลิต	รุ่น/แบบ	หมายเลขเครื่อง	วันที่สอบเทียบ
11	Smoke Opacity Meter	WAGER	6500	011384	7 ธันวาคม 2566
12	Sound Level Meter	Scarlet Tech	ST-21D	820452	26 สิงหาคม 2567
13	Sound Level Meter	Scarlet Tech	ST-21D	820444	26 สิงหาคม 2567
14	Sound Level Meter	Scarlet Tech	ST-21D	820445	26 สิงหาคม 2567
15	Sound Level Meter	Scarlet Tech	ST-21D	820456	26 สิงหาคม 2567
16	Acoustic Calibrator	BSWA TECH	CA114	590048	5 ตุลาคม 2566
17	Vibration Meter	Instantel	MICROMATE	UM13388	27 ธันวาคม 2565
18	Vibration Meter	Instantel	MICROMATE	UM13389	22 มีนาคม 2567
19	Vibration Meter	Instantel	MICROMATE	UM7362	12 พฤศจิกายน 2564

## เอกสารสอบเทียบเครื่องมือตรวจวัด

ชื่อลูกค้า : บริษัท สหชนสงอุทัยธานี จำกัด  
ที่อยู่ลูกค้า : เลขที่ 22-24 ถนนท่าช้าง ตำบลอุทัยใหม่ อำเภอเมืองอุทัยธานี จังหวัดอุทัยธานี 61000  
ชื่อโครงการ : โครงการทำเหมืองแร่หินอุตสาหกรรมชนิดหินปูน เพื่ออุตสาหกรรมก่อสร้าง ประทานบัตรเลขที่ 25105/15717  
ที่ตั้งโครงการ : ตำบลหนองยาง อำเภอหนองฉาง จังหวัดอุทัยธานี  
วันที่เก็บตัวอย่าง : ระหว่างวันที่ 26-27 สิงหาคม 2567

### Water

ลำดับที่	ชื่อเครื่องมือ	ผู้ผลิต	รุ่น/แบบ	หมายเลขเครื่อง	วันที่สอบเทียบ
1	pH Meter	Water Proof	pHTestr30	3066320	9 มกราคม 2567
2	Electronic Balance	Mettler Toledo	MS204S01	B334691537	15 มกราคม 2567
3	Hot Air Oven	Binder	FED 115 E2	11-22823	3 มกราคม 2567
4	Hot Air Oven	Memmert	UF 110	B414.0652	3 มกราคม 2567
5	ICP-OES	Agilent Technologies	G8011A	MY15330001	28 พฤศจิกายน 2566
6	UV-VIS Spectrophotometer	Perkin Elmer	Lambda 365+	356PK22072603	3 มกราคม 2567

ช. อารักษ์ ทวีชัย  
(นางสาวนภาพร หมีนวงษ์)  
หัวหน้าแผนก



(นางสาวปณิชา พรหมชัย)  
ผู้จัดการฝ่ายจัดทำรายงาน  
และติดตามตรวจสอบคุณภาพสิ่งแวดล้อม

## ภาคผนวกที่ 6

### เอกสารประกอบมาตรการ



## **6.1 แบบรายงานแผนและผลการดำเนินงานด้านการฟื้นฟูพื้นที่ที่ทำเหมือง**

รายงานแผนและผลการดำเนินงานด้านการฟื้นฟูพื้นที่ที่ทำเหมือง

เสนอต่อ กรมอุตสาหกรรมพื้นฐานและการเหมืองแร่

และสำนักงานนโยบายและแผนทรัพยากรธรรมชาติและสิ่งแวดล้อม

การรายงานครั้งที่...../วันที่.....เดือน..... พ.ศ. ....

1. ข้อมูลประธานบัตร

ชื่อผู้ถือประธานบัตร บริษัท สหชนสงอุทัยธานี หมายเลขประธานบัตร 25105/15717 หมายเลขคำขอประธานบัตรเดิม 2/2545 ที่ตั้ง ตำบลหนองยาง อำเภอหนองฉาง จังหวัดอุทัยธานี ชนิดแร่ หินอุตสาหกรรม ชนิดหินปูน (เพื่ออุตสาหกรรมก่อสร้าง) วิธีการทำเหมือง เหมืองหอบ อายุประธานบัตร เดิม 10 ปี ได้รับอนุญาตให้ต่ออายุ 10 ปี รวมเป็น 20 ปี เริ่มตั้งแต่ วันที่ 4 กุมภาพันธ์ 2548 วันสิ้นอายุ 3 กุมภาพันธ์ 2568 เนื้อที่ประธานบัตรทั้งหมด 55-0-31 ไร่ โดยกรรมสิทธิ์ที่ดินมีดังนี้

☐ ที่กรรมสิทธิ์ (ระบุประเภท เช่น โฉนด, นส. 3ก, นส. 3 ฯลฯ).....ไร่

☒ ที่รัฐ (ระบุประเภท เช่น ป่าสงวน, สปก.) เป็นพื้นที่ป่าไม้ตาม พ.ร.บ.ป่าไม้ พ.ศ.2484 เต็มทั้งแปลง และจัดอยู่ในเขตลุ่มน้ำชั้นที่ 3 ไร่

☐ อื่นๆ (ระบุ).....ไร่

2. ข้อมูลการทำเหมืองปัจจุบัน

สภาพปัจจุบัน ☒ เปิดการทำเหมือง ☐ หยุดการทำเหมือง

พื้นที่ที่ใช้ในการทำเหมืองและกิจกรรมเกี่ยวเนื่องทั้งหมดในปัจจุบัน 35 ไร่

จำนวนหน้าเหมือง/บ่อเหมืองปัจจุบัน 1 แห่ง ขนาด (ระบุขนาดแต่ละแห่งตามลำดับ) ประมาณ 10 ไร่

พื้นที่เก็บกองเปลือกดินและเศษหิน - แห่ง ขนาด (ระบุขนาดแต่ละแห่งตามลำดับ).....ไร่

พื้นที่โรงแต่งแร่/สำนักงาน/บ้านพัก ฯลฯ รวม.....ไร่

จำนวนขุมเหมืองที่ไม่ใช้ทำเหมืองแล้ว.....แห่ง ขนาด.....ไร่ ลึก.....เมตร

พื้นที่ที่ผ่านการทำเหมืองแล้ว 40 ไร่ พื้นที่ที่ทำการฟื้นฟูแล้วประมาณ 5 ไร่

3. รูปแบบการใช้ประโยชน์ที่ดินภายหลังสิ้นสุดการทำเหมือง (พร้อมแนบแผนผังการทำเหมือง (พร้อมแนบแผนผังการทำเหมือง โดยส่งเฉพาะครั้งแรกของการรายงาน และทุกครั้งที่มีการเปลี่ยนแปลงรูปแบบการใช้พื้นที่สุดท้าย)

☒ พัฒนาเป็นแหล่งน้ำสาธารณะ ☐ พัฒนาเป็นทุ่งหญ้าธรรมชาติ/ทุ่งหญ้าเลี้ยงสัตว์

☐ พัฒนาเป็นพื้นที่เกษตรกรรม ☐ ปลูกสร้างสวนป่า

☐ อื่นๆ (ระบุ).....



4. ผลการดำเนินการในช่วง 3 ปีที่ผ่านมา (พร้อมแนบแผนผังแสดงพื้นที่ดำเนินการปรับปรุงและฟื้นฟูสภาพพื้นที่ที่ใช้ทำเหมือง และภาพถ่ายการดำเนินงาน)

☒ การปรับสภาพและฟื้นฟูพื้นที่บริเวณหน้าเหมือง

จำนวน 1 แห่ง เนื้อที่ 5 ไร่ โดยประมาณ

วิธีดำเนินการ (ให้อธิบายลักษณะของหน้าเหมือง, ความปลอดภัย) บริเวณหน้าเหมืองมีความลาดเอียงรวมไม่เกิน 45 องศา มีลักษณะเป็นชั้นบันได ขนาดความสูงประมาณชั้นละ 10 เมตร

☐ การปรับสภาพและฟื้นฟูกองเก็บเปลือกดินและเศษหิน

จำนวน.....-.....แห่ง เนื้อที่.....-.....ไร่

วิธีดำเนินการ.....-.....

☐ การปรับสภาพและฟื้นฟูพื้นที่ชุมชนเหมืองที่ไม่ใช้ในการทำเหมืองแล้ว

จำนวน.....-.....แห่ง ขนาด (ก×ย×ล).....-.....

วิธีดำเนินการ.....-.....

☒ การปรับสภาพและฟื้นฟูพื้นที่ระบบป้องกันการชะล้างตะกอนดินจากบริเวณหน้าเหมือง ที่เก็บกองเปลือกดิน/เศษหิน และบริเวณอื่นๆ อาทิเช่น คันดินและคูระบายน้ำและบ่อดักตะกอน เป็นต้น

จำนวน.....1.....แห่ง ขนาด (ก×ย×ล) 3×1,000×1 เมตร โดยประมาณ

วิธีดำเนินการ สร้างคันทำนบดินอัดแน่นรูปหน้าตัดเป็นสี่เหลี่ยมคางหมูโดยรอบพื้นที่โครงการ ขนาดความกว้างด้านบน 0.75 เมตร ฐานกว้าง 3 เมตร และสูง 1 เมตร โดยประมาณ และปลูกพืชคลุมดินและไม้ยืนต้นโตเร็ว และสร้างคูระบายน้ำขนาดกว้างด้านบน 1 เมตร ความกว้างด้านล่าง 0.5 เมตร และลึก 0.5 เมตร แล้วเบี่ยงเบนให้ลงสู่บ่อดักตะกอนบริเวณพื้นที่ต่ำสุดของบ่อเหมือง รวมพื้นที่ประมาณ 0-3-0 ไร่

☒ การปลูกต้นไม้ระหว่างพื้นที่ว่างทั่วไปในเขตพื้นที่ประทานบัตร รวมเนื้อที่ 3-0-0 ไร่ โดยประมาณ

วิธีดำเนินการ ปลูกต้นไม้ยืนต้นโตเร็วตามแนวขอบเขตพื้นที่ประทานบัตรทางด้านทิศตะวันตก และบางบริเวณของขอบเขตพื้นที่ประทานบัตรทางทิศตะวันออกและทิศใต้ และการปรับปรุงภูมิทัศน์ภายในพื้นที่ที่ผ่านการทำเหมืองเรียบร้อยแล้ว

☒ การปรับสภาพและฟื้นฟูพื้นที่บริเวณโรงแต่งแร่/โรงไม่หิน เนื้อที่ 4 ไร่ โดยประมาณ

วิธีดำเนินการ ปลูกต้นไม้ยืนต้นโตเร็ว ประเภทสะเดา ยูคาลิปตัส กระถิน ไม้ มะม่วง สน และต้นไม้ท้องถิ่นอื่นๆ โดยรอบพื้นที่โรงไม่หิน ซึ่งอยู่นอกพื้นที่ประทานบัตรแต่เป็นพื้นที่ติดต่อกัน เพื่อป้องกันผลกระทบที่อาจจะเกิดขึ้นกับพื้นที่โดยรอบทางทิศเหนือ ทิศตะวันออก และทิศใต้ของโรงไม่หิน

☐ การปรับสภาพและฟื้นฟูพื้นที่บริเวณสำนักงาน/บ้านพัก เนื้อที่.....-.....ไร่

วิธีดำเนินการ.....-.....

งบประมาณดำเนินงานทั้งหมดโดยประมาณ 200,000 บาท



## 5. แผนการดำเนินงานในช่วง 3 ปีข้างหน้า

5.1 แผนการดำเนินการที่จะจัดทำในช่วง 3 ปีข้างหน้า (พร้อมแนบแผนผังแสดงตำแหน่งที่จะดำเนินการในช่วง 3 ปีข้างหน้า)

☒ การปรับปรุงสภาพและฟื้นฟูพื้นที่บริเวณหน้าเหมือง

จำนวน 1 แห่ง เนื้อที่ประมาณ 3 ไร่

วิธีดำเนินการ (ให้อธิบายลักษณะของหน้าเหมือง, ความปลอดภัย) บริเวณหน้าเหมืองที่ระดับความลึกเดิมและระดับความลึกถัดลงไป มีความลาดเอียงรวมไม่เกิน 45 องศา มีลักษณะเป็นชั้นบันได ขนาดความสูงประมาณชั้นละ 10 เมตร

☐ การปรับปรุงสภาพและฟื้นฟูกองเก็บเปลือกดินและเศษหิน

จำนวน.....-.....แห่ง เนื้อที่.....-.....ไร่

วิธีดำเนินการ ไม่มีเศษดินหรือมูลเศษหินคงเหลือ เนื่องจากจะนำไปบดรวมเป็นหินคลุก และนำไปทำคันดินบริเวณที่จะฟื้นฟูตามแนวขอบบ่อเหมือง เสริมและเพิ่มคันดิน ปรับพื้นที่และสำหรับปลูกต้นไม้ ได้ทั้งหมด

☐ การปรับปรุงสภาพและฟื้นฟูพื้นที่ชุมชนเหมืองที่ไม่ใช้ในการทำเหมืองแล้ว

จำนวน.....-.....แห่ง ขนาด (กxยxล).....-.....

วิธีดำเนินการ เนื่องจากพื้นที่ทำเหมืองยังสามารถทำเหมืองลงทางลึกได้อีก และเป็นไปตามแผนในแผนผังโครงการทำเหมือง ยกเว้นพื้นที่ที่ได้มีการปรับปรุงสภาพฟื้นฟูไปแล้วตามที่กล่าวข้างต้น ภายในระยะ 3 ปีข้างหน้าจึงยังไม่มีพื้นที่สำหรับฟื้นฟู เพราะส่วนใหญ่จะใช้พื้นที่เพื่อการทำเหมืองต่อไป ซึ่งเป็นการทำเหมืองในทางลึก อย่างไรก็ตามจะปรับลดความลาดชันไปด้วยพร้อมๆ กับการทำเหมือง

☒ การปรับปรุงสภาพและฟื้นฟูพื้นที่ระบบป้องกันการชะล้างตะกอนดินจากบริเวณหน้าเหมือง ที่เก็บกองเปลือกดิน/เศษหิน และบริเวณอื่นๆ อาทิเช่น คันดินและคูระบายน้ำและบ่อดักตะกอน เป็นต้น

จำนวน.....1.....แห่ง ขนาด (กxยxล) 3x1,000x1 เมตร โดยประมาณ

วิธีดำเนินการ ซ่อมแซม คูแล และบำรุงรักษาคันทำนบดินอัดแน่นรูปหน้าตัดเป็นสี่เหลี่ยมคางหมูโดยรอบพื้นที่โครงการ ที่ได้ทำไว้ก่อนแล้ว ซึ่งมีขนาดความกว้างด้านบน 0.75 เมตร ฐานกว้าง 3 เมตร และสูง 1 เมตร โดยประมาณ และปลูกเสริมพืชคลุมดินและไม้ยืนต้นโตเร็วที่เสียหายหรือล้มตายไป รวมทั้งซ่อมแซม คูแล และบำรุงรักษาคูระบายน้ำที่ได้ทำไว้ก่อนแล้ว ซึ่งมีขนาดกว้างด้านบน 1 เมตร ความกว้างด้านล่าง 0.5 เมตร และลึก 0.5 เมตร ให้สามารถใช้ประโยชน์ได้ดี

☒ การปลูกต้นไม้ระหว่างพื้นที่ว่างทั่วไปในเขตพื้นที่ประทานบัตร รวมเนื้อที่ 2-0-0 ไร่ โดยประมาณ

วิธีดำเนินการ คงเนื้อที่เท่าเดิมตามที่ได้มีการฟื้นฟูไปแล้ว และปลูกเสริมเพื่อซ่อมแซมต้นไม้ยืนต้นโตเร็วตามแนวขอบเขตพื้นที่ประทานบัตรทางด้านทิศตะวันตก และบางบริเวณของขอบเขตพื้นที่ประทานบัตรทางทิศตะวันออกและทิศใต้ และทำการปรับปรุงภูมิทัศน์ภายในพื้นที่ที่ผ่านการทำเหมืองแร่ไปแล้ว



☒ การปรับปรุงสภาพและฟื้นฟูพื้นที่บริเวณโรงแต่งแร่/โรงโม่หิน เนื้อที่ 4 ไร่ โดยประมาณ

วิธีดำเนินการ คงเนื้อที่เท่าเดิมตามที่ได้มีการฟื้นฟูไปแล้ว และปลูกเสริมเพื่อซ่อมแซมต้นไม้ยืนต้นโตเร็ว ประเภทสะเดา ยูคาลิปตัส กระถิน ไม้ มะม่วง เป็นต้น โดยรอบพื้นที่โรงโม่หิน ซึ่งอยู่นอกพื้นที่ประทานบัตร แต่เป็นพื้นที่ติดต่อกัน เพื่อเป็นการป้องกันผลกระทบที่อาจเกิดขึ้นกับพื้นที่ทำกินของราษฎรทางทิศตะวันออก และทิศใต้ของโรงโม่หิน

☐ การปรับปรุงสภาพและฟื้นฟูพื้นที่บริเวณสำนักงาน/บ้านพัก เนื้อที่.....-.....ไร่

วิธีดำเนินการ.....-.....

งบประมาณดำเนินงานทั้งหมดโดยประมาณ 50,000 บาท

## 5.2 การจัดเตรียมงบประมาณ

งบประมาณสำหรับดำเนินงานตามแผนงาน 50,000 บาท

งบประมาณสำหรับการบำรุงพื้นที่ที่ฟื้นฟูแล้ว 100,000 บาท

ปัญหาและอุปสรรคที่ต้องการความช่วยเหลือ/สนับสนุนจากกรมอุตสาหกรรมพื้นฐานและการเหมืองแร่ และ/หรือส่วนราชการอื่นๆ.....-.....



แผนที่แสดงการดำเนินการสร้างคันทำนบกั้น แนวระบายน้ำ ปูกละไยขึ้นคันและพืชคลุมดิน และพื้นที่ปรับความลาดเอียงของผนังบ่อเหมือง ตามมาตรการป้องกันและแก้ไขผลกระทบสิ่งแวดล้อม สำหรับประทานบัตรที่ ๒๕๐๐๕/๐๕๗๑๗ ของบริษัท สหะชนสังอุทัยธานี ตำบลหนองยาง อำเภอหนองฉาง จังหวัดอุทัยธานี

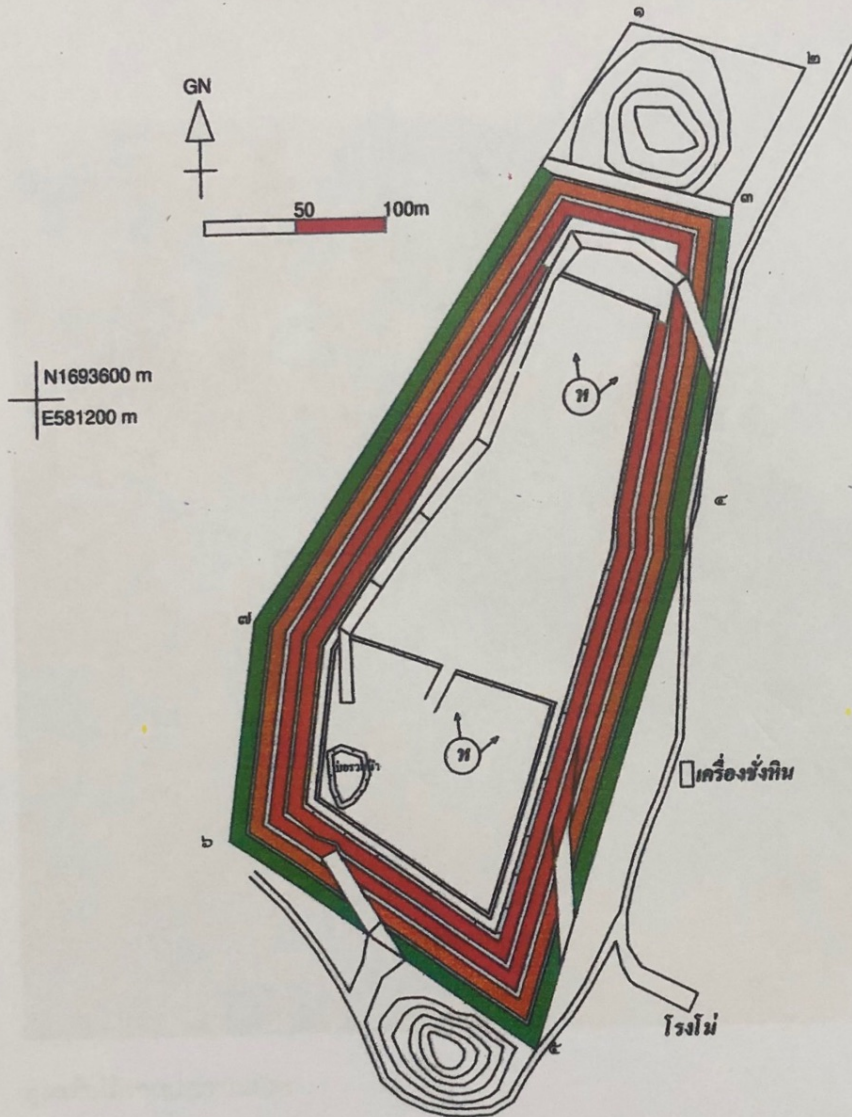

- คือ พื้นที่สร้างแนวคันทำนบกั้นและแนวระบายน้ำ ซึ่งมีการปลูกต้นไม้ขึ้นคันและพืชคลุมดินบนคันทำนบกั้นตามมาตรการฯ และบริเวณพื้นที่ว่างตลอดแนวได้มีการปลูกไม้ขึ้นคันเต็มพื้นที่
- คือ แนวผนังบ่อเหมืองซึ่งได้มีการปรับความลาดชันตามมาตรการฯ แล้ว
- คือ แนวผนังบ่อเหมืองซึ่งจะทำการปรับความลาดชันในช่วง ๓ ปีข้างหน้า ตามแผนการทำเหมือง





ดูแลต้นไม้รอบประทามบัตร





ดูแลต้นไม้รอบประต๋านบัตร์





ดูแลต้นไม้รอบประต๋านบัตร

## **6.2 เอกสารร่วมสนับสนุนกิจกรรมและการบริจาคสิ่งของให้กับชุมชน**



## กิจกรรมมวลชนสัมพันธ์ (CSR)







7







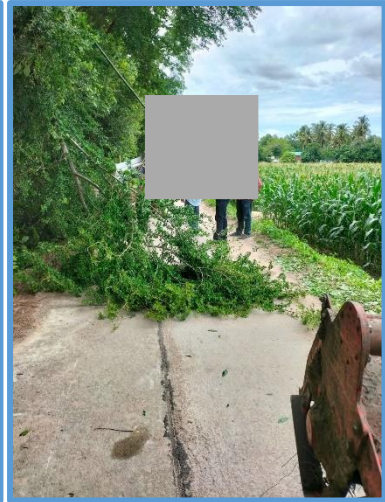
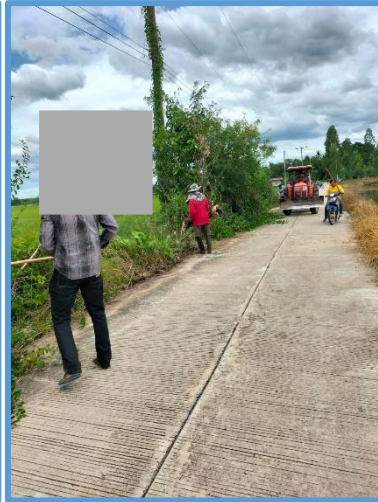











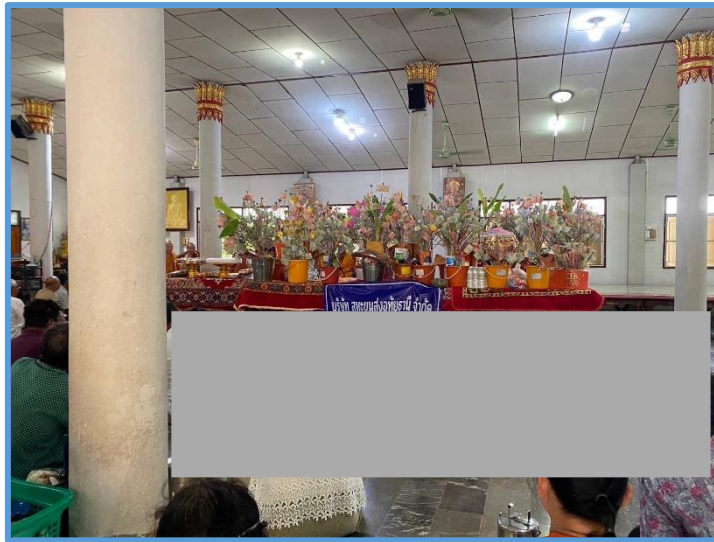

### **6.3 เอกสารตรวจสอบเครื่องจักร**



ตรวจสอบเครื่องจักร





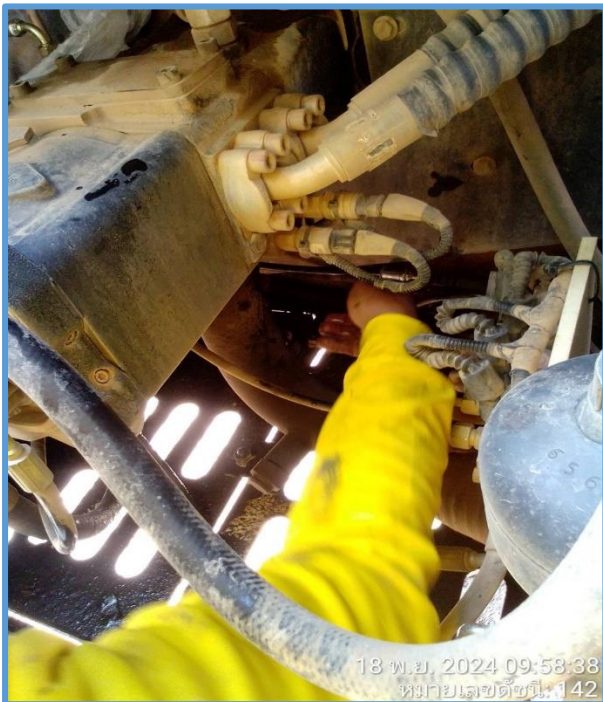
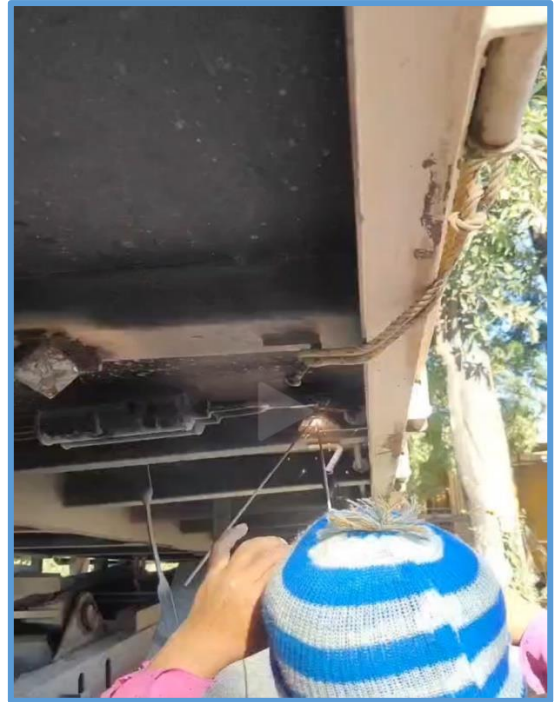







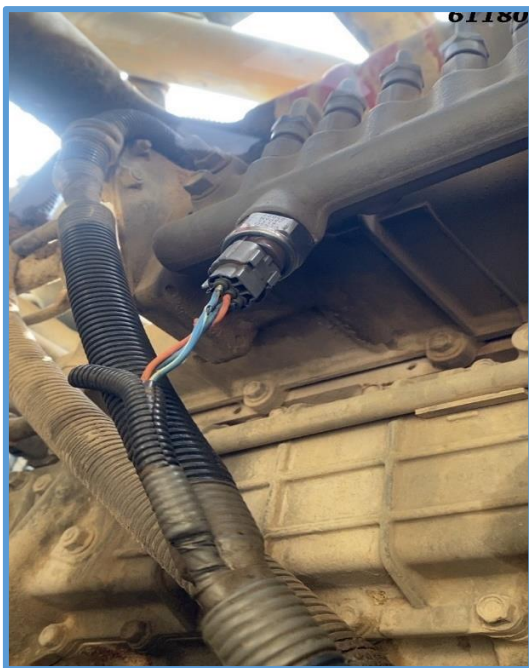

#### **6.4 เอกสารกองทุนฟื้นฟูพื้นที่ทำเหมือง**





## **6.5 เอกสารกองทุนเฝ้าระวังสุขภาพ**



## **6.6 เอกสารกองทุนพัฒนาหมู่บ้านรอบพื้นที่เหมืองแร่**



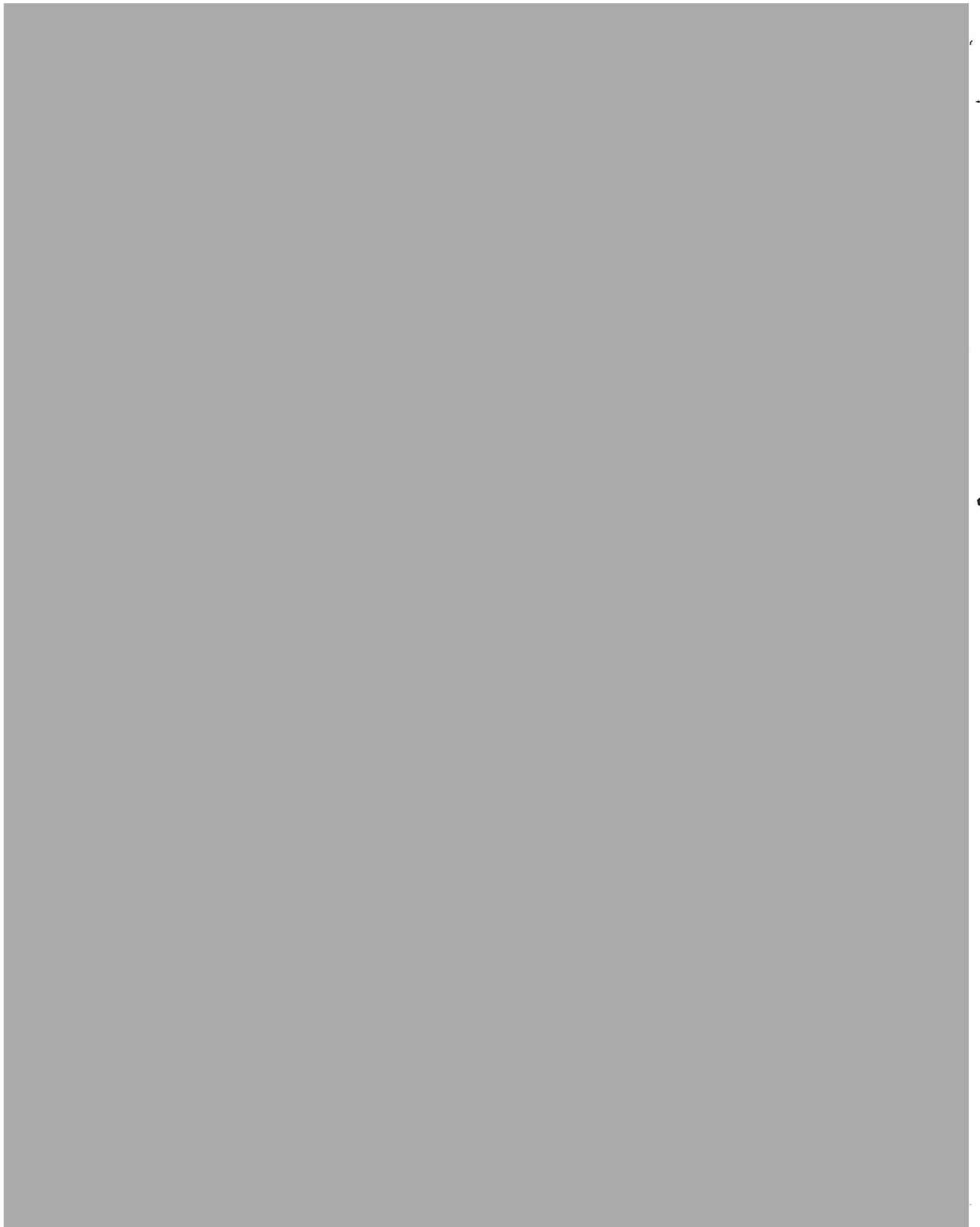

**6.7 รายงานผลการปฏิบัติตามมาตรการป้องกันและแก้ไขผลกระทบ  
สิ่งแวดล้อมจัดทำโดยวิศวกรควบคุมการทำเหมือง**

## การปฏิบัติตามมาตรการป้องกันและแก้ไขผลกระทบสิ่งแวดล้อม

จากการตรวจสอบผลการปฏิบัติตามมาตรการป้องกันและแก้ไขผลกระทบสิ่งแวดล้อม ครั้งที่ 2 ประจำปี 2567 ระหว่างเดือนกรกฎาคม – ธันวาคม 2567 โครงการทำเหมืองแร่หินอุตสาหกรรมชนิดหินปูน เพื่ออุตสาหกรรมก่อสร้าง ประทานบัตรเลขที่ 25105/15717 ของบริษัท สหชนสงอุทัยธานี จำกัด จัดทำโดยวิศวกรควบคุมการทำเหมือง พบว่า โครงการปฏิบัติตามมาตรการป้องกันและแก้ไขผลกระทบสิ่งแวดล้อมและมาตรการติดตามตรวจสอบผลกระทบสิ่งแวดล้อมตามที่เสนอไว้ในรายงาน โดยมีรายละเอียดผลการดำเนินการแสดงดังตารางที่ 1

### ตารางที่ 1

#### ผลการปฏิบัติตามมาตรการป้องกันและแก้ไขผลกระทบสิ่งแวดล้อม

โครงการทำเหมืองแร่หินอุตสาหกรรมชนิดหินปูน เพื่ออุตสาหกรรมก่อสร้าง ประทานบัตรเลขที่ 25105/15717

ของ บริษัท สหชนสงอุทัยธานี จำกัด

มาตรการป้องกันและแก้ไขผลกระทบสิ่งแวดล้อม	ปฏิบัติ	ไม่ได้ปฏิบัติ
<b>มาตรการป้องกันและแก้ไขผลกระทบสิ่งแวดล้อมที่เสนอไว้ในรายงาน</b>		
<b>1. ทรัพยากรสิ่งแวดล้อมทางกายภาพ</b>		
<b>1. ลักษณะภูมิประเทศ</b>		
- ระยะดำเนินการเหมือง		
1) ให้เปิดหน้าเหมืองไปตามแผนผังที่กำหนดไว้ในแต่ละช่วงอย่างเคร่งครัด และออกแบบการทำเหมืองในลักษณะขั้นบันได มีความสูงแต่ละขั้นประมาณ 10 เมตร และความกว้างแต่ละขั้นประมาณ 10 เมตร รวมทั้งควบคุมความลาดชันทั้งหมดไม่เกิน 45 องศา	/	
2) บริเวณใดที่ไม่เกี่ยวข้องกับการดำเนินการทำเหมืองของโครงการ หรือเปิดทำเหมืองจะต้องรักษาสภาพเดิมไว้ให้มากที่สุด	/	
- ระยะหลังการทำเหมือง และการฟื้นฟูพื้นที่ผ่านการทำเหมือง		
1) ให้ดำเนินการฟื้นฟูพื้นที่ภายหลังการทำเหมืองตามแผนการฟื้นฟูที่เสนอไว้ในรายงานการวิเคราะห์ผลกระทบสิ่งแวดล้อมอย่างเคร่งครัด	/	
<b>2. คุณภาพอากาศ เสียง และการใช้วัตถุระเบิด</b>		
1) ให้ติดตั้งเครื่องมอดูดฝุ่นไว้ที่บริเวณเครื่องเจาะระเบิด พร้อมทั้งมีถังพักฝุ่นเพื่อป้องกันการฟุ้งกระจายของฝุ่นละออง	/	
2) ให้ใช้วัตถุระเบิดเปิดหน้าเหมืองปริมาณสูงสุดไม่เกิน 90 กิโลกรัม/จังหวะถ่วงทำการระเบิดวันละไม่เกิน 1 ครั้ง ในช่วงเวลา 16.00 น. -17.00 น. และต้องเปิดสัญญาณเตือนก่อนและหลังทำการระเบิดทุกครั้งให้ได้ยินในรัศมีไม่น้อยกว่า 500 เมตร และมีสัญญาณให้มองเห็นในระยะ 100 เมตร	/	
3) ให้มีการทำเหมืองและกิจกรรมที่ต่อเนื่องเฉพาะในเวลากลางวันเท่านั้น	/	



ตารางที่ 1 (ต่อ-2)

ผลการปฏิบัติตามมาตรการป้องกันและแก้ไขผลกระทบสิ่งแวดล้อม

โครงการทำเหมืองแร่หินอุตสาหกรรมชนิดหินปูน เพื่ออุตสาหกรรมก่อสร้าง ประทานบัตรเลขที่ 25105/15717  
ของ บริษัท สหชนสงอุทัยธานี จำกัด

มาตรการป้องกันและแก้ไขผลกระทบสิ่งแวดล้อม	ปฏิบัติ	ไม่ได้ปฏิบัติ
<b>3. โรงโม่หิน</b>		
1) ให้ปรับปรุงโรงโม่หินให้มีระบบการป้องกันผลกระทบสิ่งแวดล้อมตามประกาศกรมทรัพยากรธรณี เรื่องการประกอบกิจการโรงโม่หิน (พ.ศ.2539)	/	
2) ให้จัดพรมน้ำบริเวณพื้นที่โรงโม่หิน ลานกองแร่ และเส้นทางที่ใช้ในการขนส่งเป็นประจำทุกวันที่มีการดำเนินกิจกรรมการทำเหมือง	/	
3) ให้ปลูกต้นไม้ยืนต้นโตเร็ว เช่น จำพวกต้นกระถินณรงค์ และสนประดิพัทธ์ ล้อมรอบขอบเขตพื้นที่โรงโม่หินอย่างน้อย จำนวน 3 แถว แบบสลับฟันปลา ให้มีระยะห่างระหว่างต้นและแถว 2X2 เมตร	/	
<b>4. อุทกวิทยาและคุณภาพน้ำ</b>		
1) ให้หลีกเลี่ยงการทำกิจกรรมขุดที่มีฝนตกและหลังฝนตกใหม่ๆ	/	
2) ให้ปลูกพืชคลุมดินจำพวกพืชตระกูลถั่ว เช่น ถั่วลาย ถั่วมะแฮะ บริเวณขอบบ่อเหมือง บริเวณหน้าเหมืองชั้นบันได และบริเวณคันทำนบดิน เพื่อป้องกันการชะล้างพังทลายหรือชะล้างตะกอนมูลดินทลายต่อทางน้ำธรรมชาติใกล้เคียงโครงการ	/	
<b>2. ทรัพยากรสิ่งแวดล้อมทางชีวภาพ</b>		
1) ให้ปฏิบัติตามมาตรการป้องกันและแก้ไขผลกระทบสิ่งแวดล้อมอย่างเคร่งครัด	/	
2) บริเวณพื้นที่ไม่เกี่ยวข้องกับการทำเหมือง และกิจกรรมต่างๆ ให้รักษาสภาพธรรมชาติเดิมไว้	/	
3) ให้ปฏิบัติตามมาตรการฟื้นฟูสภาพพื้นที่ภายหลังการทำเหมืองอย่างเคร่งครัด	/	
<b>3. คุณค่าการใช้ประโยชน์ของมนุษย์</b>		
<b>3.1 การใช้ประโยชน์ที่ดิน</b>		
1) ให้ควบคุมการทำเหมืองให้เป็นไปตามแผนผังโครงการที่กำหนดไว้อย่างเคร่งครัด เพื่อป้องกันมิให้ผลกระทบหรือเกิดขึ้นน้อยที่สุดต่อการใช้ประโยชน์ที่ดินข้างเคียง	/	

ตารางที่ 1 (ต่อ-3)

ผลการปฏิบัติตามมาตรการป้องกันและแก้ไขผลกระทบสิ่งแวดล้อม

โครงการทำเหมืองแร่หินอุตสาหกรรมชนิดหินปูน เพื่ออุตสาหกรรมก่อสร้าง ประทานบัตรเลขที่ 25105/15717  
ของ บริษัท สหชนสงอุทัยธานี จำกัด

มาตรการป้องกันและแก้ไขผลกระทบสิ่งแวดล้อม	ปฏิบัติ	ไม่ได้ปฏิบัติ
<b>3.2 การคมนาคมและการขนส่งแร่</b>		
1) การบรรทุกแร่จะต้องบรรทุกน้ำหนักไม่เกินพิกัดตามราชการกำหนด และควบคุมความเร็วของรถไม่เกิน 25 กิโลเมตร/ชั่วโมง ในช่วงถนนที่ผ่านชุมชนต่างๆ บนเส้นทางขนส่งแร่	/	
2) ให้ทำการฉีดพรมน้ำในช่วงเส้นทางขนส่งแร่ที่เป็นถนนลูกรัง วันละ 3-4 ครั้ง พร้อมทั้งดูแลรักษาสภาพเส้นทางขนส่งแร่และดำเนินการปรับปรุงให้อยู่ในสภาพที่สามารถใช้งานได้ดี หากพบว่า บริเวณใดเกิดการชำรุดจะต้องดำเนินการซ่อมแซมทันที	/	
3) ให้ทำการปิดคลุมท้ายรถบรรทุกด้วยผ้าใบให้มิดชิด เพื่อป้องกันการตกหล่นของแร่ และการฟุ้งกระจายของฝุ่นละออง	/	
4) ห้ามมีการขนส่งแร่ในช่วงเวลาเร่งด่วน เช้า-เย็น ที่ราษฎร และนักเรียนเดินทางกลับไปที่ทำงานและโรงเรียน	/	
5) ให้จัดทำป้ายสัญญาณเตือนภัย เช่น ป้ายเตือนระวัง และชะลอความเร็ว เป็นต้น บริเวณเส้นทางขนส่งแร่ เพื่อส่งเสริมความปลอดภัยและลดอุบัติเหตุ	/	
<b>4. คุณค่าต่อคุณภาพชีวิต</b>		
<b>4.1 เศรษฐกิจ-สังคมและทัศนคติ</b>		
1) ให้รับฟังความคิดเห็นเกี่ยวกับปัญหาของราษฎรที่มีต่อโครงการและประสานงานกับผู้นำชุมชนเพื่อแก้ไขปัญหาที่อาจเกิดจากการดำเนินการทำเหมือง	/	
2) ให้มีส่วนร่วมในการพัฒนาท้องถิ่นตามความเหมาะสม	/	
3) ให้จ้างแรงงานท้องถิ่นให้มากที่สุดและให้ความยุติธรรมต่อค่าจ้างแรงงาน	/	
4) ให้ส่งเสริมทัศนคติที่ดีโดยให้มีกิจกรรมมวลชนสัมพันธ์ เช่น ด้านการศึกษา ด้านการศาสนา และด้านสาธารณสุข โภค สาธารณูปการ เป็นต้น ให้กับราษฎรในชุมชนใกล้เคียงพื้นที่โครงการ	/	
<b>4.2 ด้านอาชีวอนามัย</b>		
1) ให้ปฏิบัติงานให้เป็นไปตามขั้นตอน และปฏิบัติตามระเบียบข้อบังคับที่สั่งไว้ รวมทั้งดูแลให้คนงานมีอุปกรณ์ป้องกันอันตราย ทุกคนในขณะปฏิบัติงานที่บริเวณหน้าเหมือง และโรงโม่หิน ป้องกันโรคเกี่ยวกับระบบทางเดินหายใจ	/	
2) ให้สับเปลี่ยนหน้าที่ของคนงานไม่ให้ทำงานในบริเวณที่มีเสียงดังนานเกินไป พร้อมทั้งดูแลรักษาเครื่องจักรอุปกรณ์ต่างๆ ให้อยู่ในสภาพที่สมบูรณ์ใช้งานได้	/	



ตารางที่ 1 (ต่อ-4)

ผลการปฏิบัติตามมาตรการป้องกันและแก้ไขผลกระทบสิ่งแวดล้อม

โครงการทำเหมืองแร่หินอุตสาหกรรมชนิดหินปูน เพื่ออุตสาหกรรมก่อสร้าง ประทานบัตรเลขที่ 25105/15717  
ของบริษัท สหชนสงอุทัยธานี จำกัด

มาตรการป้องกันและแก้ไขผลกระทบสิ่งแวดล้อม	ปฏิบัติ	ไม่ได้ปฏิบัติ
3) ให้ปฏิบัติตามวิธีการให้ความคุ้มครองแก่คนงาน และความปลอดภัยแก่บุคคลภายนอกตามกฎหมายกระทรวงฉบับที่ 9 (พ.ศ. 2513) และกฎกระทรวงฉบับที่ 50 (พ.ศ. 2525) ออกตามความในมาตราที่ 17 (6) แห่งพระราชบัญญัติแร่ พ.ศ. 2510 ส่วนที่เกี่ยวกับการทำเหมืองแร่อย่างเคร่งครัด	/	
4) ให้ตรวจสอบประสิทธิภาพ และความพร้อมของเครื่องมือ เครื่องจักรประเภทต่างๆ ก่อนดำเนินการเพื่อมิให้เกิดอันตรายต่อผู้ใช้เครื่องจักรนั้นๆ	/	
5) ให้จัดหาผ้าคลุมที่สะอาด และสร้างห้องสุขาไว้บริการคนงานอย่างเพียงพอ	/	
มาตรการป้องกันและแก้ไขผลกระทบสิ่งแวดล้อมที่กำหนดโดยคณะกรรมการผู้ชำนาญการพิจารณารายงานการวิเคราะห์ผลกระทบสิ่งแวดล้อมด้านโครงการเหมืองแร่ - ระยะดำเนินการทำเหมืองและสิ้นสุดการทำเหมือง		
1) ให้มีจุดรับเรื่องร้องทุกข์ความเดือดร้อนของราษฎรที่เกิดจากกิจกรรมการทำเหมืองแร่และกิจกรรมที่เกี่ยวข้อง และผู้ถือประทานบัตรจะต้องดำเนินการแก้ไข และให้ความช่วยเหลือด้วยความเป็นธรรม	/	
2) หากได้รับการร้องเรียนจากราษฎรที่อาศัยอยู่ในบริเวณใกล้เคียงว่าได้รับความเดือดร้อนรำคาญจากการดำเนินโครงการหรือสาธารณประโยชน์ได้รับความเสียหาย กรมอุตสาหกรรมพื้นฐานและการเหมืองแร่ หรือสำนักงานนโยบายและแผนทรัพยากรธรรมชาติและสิ่งแวดล้อมได้ตรวจสอบแล้ว พบว่า ผู้ถือประทานบัตรไม่ปฏิบัติตามมาตรการป้องกันและแก้ไขผลกระทบสิ่งแวดล้อมที่กำหนด จะต้องหยุดการทำเหมืองแล้วแก้ไขเหตุแห่งความเดือดร้อนให้เสร็จสิ้นก่อนที่จะดำเนินการต่อไป	/	
3) ให้ทำการปรับปรุงฟื้นฟูพื้นที่โครงการที่ผ่านการทำเหมืองแร่แล้ว และพื้นที่ที่สิ้นสุดการใช้ประโยชน์แล้วตามแผนงานที่ได้เสนอไว้ในรายงานผลการวิเคราะห์ผลกระทบสิ่งแวดล้อม พร้อมทั้งให้รายงานผลการดำเนินงานให้สำนักงานนโยบายและแผนทรัพยากรธรรมชาติและสิ่งแวดล้อม และกรมอุตสาหกรรมพื้นฐานและการเหมืองแร่ทราบทุกปี	/	
4) หากผู้ถือประทานบัตรมีความประสงค์ที่จะเปลี่ยนแปลงวิธีการทำเหมืองหรือเปลี่ยนแปลงเพิ่มเติมชนิดแร่หรือการดำเนินงานที่แตกต่างจากที่เสนอไว้ในรายงานการวิเคราะห์ผลกระทบสิ่งแวดล้อมจะต้องเสนอรายละเอียดเกี่ยวกับการเปลี่ยนแปลงดังกล่าว ประกอบกับมาตรการป้องกันและแก้ไขผลกระทบที่สอดคล้องกับการเปลี่ยนแปลงให้คณะกรรมการผู้ชำนาญการพิจารณารายงานผลการวิเคราะห์ผลกระทบสิ่งแวดล้อมพิจารณาให้ความเห็นชอบด้านสิ่งแวดล้อมก่อน	/	



ตารางที่ 1 (ต่อ-5)

ผลการปฏิบัติตามมาตรการป้องกันและแก้ไขผลกระทบสิ่งแวดล้อม

โครงการทำเหมืองแร่หินอุตสาหกรรมชนิดหินปูน เพื่ออุตสาหกรรมก่อสร้าง ประทานบัตรเลขที่ 25105/15717  
ของบริษัท สหชนสงอุทัยธานี จำกัด

มาตรการป้องกันและแก้ไขผลกระทบสิ่งแวดล้อม	ปฏิบัติ	ไม่ได้ปฏิบัติ
5. ในระหว่างการทำเหมือง หากพบโบราณวัตถุ หรือร่องรอยทางประวัติศาสตร์ โบราณคดี จะต้องรายงาน และขอความร่วมมือจากกรมศิลปากรเข้าไปดำเนินการตรวจสอบพื้นที่ ทั้งนี้ ในระหว่างการสำรวจจะต้องหยุดการทำเหมืองชั่วคราว และหากพิสูจน์แล้วพบว่า เป็นแหล่งที่มีความสำคัญทางประวัติศาสตร์ โบราณคดี ผู้ถือประทานบัตรจะต้องปฏิบัติตามเงื่อนไขของหน่วยงานที่เกี่ยวข้องโดยไม่มีข้อเรียกร้องใดๆ	/	



## **6.8 เอกสารตรวจสอบภาพพนักงาน**



# *Save nature for the future.*

Environment Research & Technology Co., Ltd. has been established since 1999 with the commitment to protect the quality of the environment and to provide services to the government and various industries.

The company together with the experienced consulting team will offer the environmental & safety engineering and technical services to support your environmental management and to assist your business and company to achieve safety and healthy environment.



## CONTACT



25/114 หมู่ที่ 6 ซอยชินเขต 1 ถนนงามวงศ์วาน แขวงทุ่งสองห้อง  
เขตหลักสี่ กรุงเทพมหานคร 10210

25/114 Moo 6 Soi Chinaket 1, Ngamwongwan Road,  
Toongsonghong, Laksi, Bangkok 10210



0-2954-7745-6



0-2954-7747



[www.enviresearch.co.th](http://www.enviresearch.co.th)



enviresearch ERTC



Envi research



@enviresearch